



შიდასახელმწიფოებრივი მნიშვნელობის (მ-34) ფარცხისი-თეთრიწყარო
სასვტომობილო გზის კმ 0 (0+060) მღ. ალბეთზე სახიდე
ბადასასვლელის სარეაბილიტაციო სამუშაოები

მშენებლობის ორგანიზაცია

2017 წელი

შიდასახელმწიფოებრივი მნიშვნელობის (მ-34) ვარცხისი-თეთრიწყარო
საავტომობილო გზის კმ 0 (0+060) მდ. ალგეთზე სახიდე
ბადასასვლელის სარეაბილიტაციო სამუშაოები

მშენებლობის ორგანიზაცია

2017 წელი

დირექტორი:

მთ. ინჟინერი:

ა. ცქიტიშვილი

მ. ბახტაძე

1. სარეაბილიტაციო მოედნისა და ობიექტის დახასიათება

1.1. სარეაბილიტაციო ობიექტის ქვეშ გათვალისწინებული ტერიტორია განთავსებულია ქვემო ქართლში, ფარცხისი-თეთრიწყარო საავტომობილო გზის კმ 0+060(0)-ზე.

1.2. პროექტი ითვალისწინებს ფარცხისი-თეთრიწყარო საავტომობილო გზის კმ 0+060(0)-ზე მომნაკვეთზე მდ. ალგეთზე არსებული ხიდის სრულ რეაბილიტაციას - არსებული დეფექტების აღმოფხვრას.

1.3. არსებული მდგომარეობა:

შიდასახელმწიფოებრივი მნიშვნელობის (შ-34) ფარცხისი-თეთრიწყაროს საავტომობილო გზის კმ0+060 მდ. ალგეთზე არსებული სახიდე გადასასვლელის შემოწმება-დათვალიერება, მისი ტექნიკური მდგომარეობის შეფასების მიზნით, ჩატარდა ამა წლის სექტემბრის თვეში. არსებული ხიდი აშენებულია გასული საუკუნის 80-იან წლების ბოლოს. სამწუხაროდ ვერ იქნა მოძიებული ხიდის მშენებლობის საპროექტო-ტექნიკური დოკუმენტაცია, რის გამოც ჩვენი დასკვნები ეფუძნება ჩვენს მიერ ხიდის ზედაპირულ დათვალიერებას და შ.პ.ს. “საქგზამეცნიერებისა” და “კონსტრუქციების ცენტრის ხიდსაცდელი საგამოცდო ლაბორატორიის” მიერ ზემოხსენებულ ხიდზე ჩატარებული გამოკვლევა-გამოცდის შედეგად წარმოდგენილ ტექნიკურ ანგარიშს.

ხიდზე ჩატარებული აზომებითი სამუშაოების ჩატარების შედეგად დადგინდა მისი საერთო მონაცემები:

1. ხიდის სქენა – $5X21.6$ მ.
2. ხიდის საანგარიშო მალი – 21.0 მ.
3. ხიდის სიგრძე – $L=114.2$ მ.
4. ხიდის გაბარიტი – $\Gamma=8.5+2X1.0$ მ.
5. სამალო ნაგებობა – კოჭურ-წიბოვანი, უდიაფრაგმო, წინასწარდაძაბული, ანაკრეფი რკინაბეტონის მალის ნაშენი.
6. კოჭების (წიბოების) რიცხვი მალში 5 ცალი.
7. კოჭების (წიბოების) დერძებს შორის მანძილი შეადგენს 2.07 მ-მდე.
8. სავალი ნაწილის საფარი – ასფალტბეტონი.
9. ბურჯები: №1 სანაპირო ბურჯი წარმოადგენს სწორკუთხა კვეთის მქონე რკინაბეტონის მონოლითურ დგარს, რომლის თავზეც მოწყობილია ასაწყობ-მონოლითური რკინაბეტონის რიგელი. შუალედი ბურჯები ერთი და იგივე ტიპისაა. ბურჯების ტანი აგებულია წრიული ფორმის ორსაფეხურიანი მონოლითური

რკინაბეტონისაგან, რომლებიც გაერთიანებული ასაწყობ-მონოლითური რკინაბეტონის რიგელით. №6 სანაპირო ბურჯი აგებულია მასიური მონოლითური რკინაბეტონისაგან.

10. საანგარიშო დატვირთვები– H-30, HK-80

საერთო შეფასებით მალის ნაშენის არსებული მდგომარეობა ნორმალურია. კოჭების ზედაპირების ზოგიერთ უბნებზე შეიმჩნევა ბეტონის გამოფიტვა-ჩამოშლა, რიგ ადგილებში მოჩანს კოჭების გაშიშვლებული მუშა არმატურები, სადაც შეიმჩნევა ჟანგითი პროცესები. ხიდის მთელ სიგრძეზე მალის ნაშენის კოჭების ზოგიერთ უბანზე ადგილი აქვს ბეტონის გამოტუტვას, რომლებიც გამოწვეულია ატმოსფერული ნალექების დროს ტროტუარიდან ჩამოსული წყლისაგან, რაც თავისთავად ხიდის სავალ ნაწილზე წყლის არინების მოუგვარებლობით აიხსნება. ბევრგან, გრძივი გამონოლითების ნაკერებიდან ჩამოსხნილი არ არის ყალიბის შეფიცრულობა, რომელიც აკავებს ნესტს და ამით აზიანებს გრძივი ნაკერის ბეტონს.

ხიდზე ტროტუარები ანაკრები რკინაბეტონის დადაბლებული ტიპისაა, რომლებზეც მოწყობილია ასფალტბეტონის ფენა. ტროტუარის ბლოკების არსებული მდგომარეობა არადამაკმაყოფილებელია. ბეტონი გამოფიტულია და დაზიანებულია, ტროტუარის ფილების ქვედა ზედაპირები ჩამორეცხილი და გამოტუტულია ჩამონადენი წყლისაგან. ცალკეულ ბლოკებს შორის ღიობის სიდიდე შეადგენს 10-12 სანტიმეტრს, საიდანაც წყალი ხვდება კოჭის ფილაზე და წიბოზე და ხდება მათი ინტენსიური დასველება. გარდა ამისა, ღიობის ასეთი სიდიდე ვერ უზრუნველყოფს ტროტუარზე ფეხით მოსიარულეთა უსაფრთხო გადაადგილებას. არსებული ტროტუარის ბორდიურის სიმაღლე (40სმ) არ შეესაბამებასამშენებლო ნორმებისა და წესების“ თანამედროვე მოთხოვნებს. საჭიროა არსებული რკინაბეტონის ტროტუარის შეცვლა თანამედროვე ტიპის ტროტუარების ბლოკებით.

სანაპირო ბურჯების საერთო მდგომარეობა დამაკმაყოფილებელია, მაგრამ მათი დიდი ხნით ექსპლუატაციაში ყოფნითა და გარემო პირობების ზემოქმედებით ბურჯების ზედაპირები რიგ ადგილებში გამოტუტული და ჩამორეცხილია სადეფორმაციო ნაკერებიდან და უკუფრთებზე მოწყობილი ტროტუარებიდან ჩამონადენი წყლისაგან. ძირითადად დაზიანებულია ბურჯის საკარადე კედლის და საყრდენი ბალიშების ბეტონის ზედაპირები. სადეფორმაციო ნაკერის უქონლობა იწვევს ატმოსფერული

ნაღებების ჩადინებას ბურჯის ელემენტებზე. ბურჯებზე მალის ნაშენის კოჭები დაყრდნობილია საყრდენ ბალიშზე მოწყობილ ლითონის ტანგენციონალური ტიპის საყრდენ ნაწილებზე. მათი მდგომარეობა დამაკმაყოფილებელია, მაგრამ საჭიროა მათი გაწმენდა და შემდგომ შეღებვა წყალმდევი საღებავით.

შუალედი ბურჯების ტანი აგებულია წრიული ფორმის ორსაფეხურიანი მონოლითური რკინაბეტონისაგან, რომლებიც გაერთიანებულია ასაწყობ-მონოლითური რკინაბეტონის რიგელით. დგარის I საფეხურის სიმაღლეა 5.0მ, დიამეტრი Ø1.4მ, ხოლო II საფეხურის კი 7.1მ და Ø1.2მ. ბურჯების ტანის (დგარის) ბეტონის ზედაპირი გამოფიტულია, რაც გამოწვეულია ბურჯების დიდი ხნის განმავლობაში ექსპლოატაციაში ყოფნით და მასზე დროისა და გარეგანი ფაქტორების ზემოქმედებით. დგარების გამოფიტული ბეტონის სისქე მერყეობს 2÷5სმ-ს შორის. დგარების ზედაპირზე შეიმჩნევა 0.5÷1.0მმ სისქის ბზარები, რომლებიც არ ვრცელდებიან გამოფიტული ბეტონის სისქის იქეთ. გამოფიტული ბეტონი ფაქტიურად წარმოადგენს შრეს, რომლის ქვეშ მდებარე ბეტონის კლასი (მარკა) შეესაბამება ასეთი კონსტრუქციისათვის მოთხოვნილ ნორმატიულ სიდიდეს.

14. რეაბილიტაცია:

ტექნიკური დავალების შესაბამისად, არსებული ხიდის რეაბილიტაციისათვის საჭიროა განხორციელდეს შემდეგი სახის სამუშაოები:

- ხიდის ქვეშ და ბურჯებთან მისასვლელ დროებით გზაზე მცენარეული საფარის გაჩეხვა და ამოძირკვა;
- ხიდის ქვეშ დროებითი სამშენებლო მოედნის, მისასვლელი გზებისა და დროებითი ხიდის მოწყობა;
- ხარაჩოებისა და ავტომწეკალათების საშუალებით ყველა ბურჯის წამწისქვედების გაწმენდა მიწისაგან, ლითონის საყრდენი ნაწილების გაწმენდა-შეღებვა, ბურჯების ტანის შეღებვა, მალის ნაშენის ხილული ნაწილების შეკეთება-რეაბილიტაცია და შეღებვა;
- მალის ნაშენზე არსებული სავალი ნაწილის საფარის დაშლა კოჭების კონსტრუქციამდე, ხიდზე და ბურჯებზე არსებული ზღუდარების, ბეტონის პარაპეტებისა და ტროტუარის კონსტრუქციის დაშლა პნევმოჩაქუნებით, დატვირთვა და გატანა ნაგავსაყრელზე;

- ხიდზე არსებული მოაჯირის დემონტაჟი და დასაწყობება შემდგომი მონტაჟისათვის;
- №1 სანაპირო ბურჯთან 100 ტონიანი ტვირთამწეობის ამწის გამოყენებით მაღის ნაშენის ნაშენის I და II კოჭების ცალი მხარის წამოწევა და დაწევა ტრავერსის გამოყენებით (დაახლოებით 10სმ)
- ქარხნულად დამზადებული "ტ-100" ტროტუარის ბლოკების ტრანსპორტირება და მონტაჟი ხიდის მაღის ნაშენზე და ბურჯებზე. დამონტაჟებულ ტროტუარის ბლოკებზე ლითონის მოაჯირების მოწეობა და შეღებვა, მაღის ნაშენზე ვიყენებთ არსებულ ლითონის მოაჯირებს, ხოლო ბურჯებზე ახალ კონსტრუქციას;
- ღრენაჟის მოწეობა ხიდზე მიმდები თუჯის ძაბრებისა და წყალგამშვები პლასტმასის მიღების საშუალებით. წყალგამშვები პლასტმასის მიღები მაგრდება მაღის ნაშენზე;
- ხიდზე შემასწორებელი ბეტონის ფენის მოწეობა;
- ხიდის სადეფორმაციო ნაკერების მოწეობა;
- ხიდზე ჰიდროიზოლაციის მოწეობა;
- ხიდის სავალ ნაწილზე და ტროტუარებზე ა/ბ-ის საფარის მოწეობა;
- ხიდის მაღის ნაშენზე და ბურჯებზე ზღუდარების, "ზებრა", შეღებვა ანტისეპტიკური საღებავით (ორჯერ)
- ხიდის დასაწყისში მარცხენა მხარეს ლითონის ზღუდარის მოწეობა ფოლადის ძელებით (ცინილ-ალბოლით დაფარული) ფ-3.

1.6. ობიექტის ტექნიკურ-ეკონომიკური

მაჩვენებლები შემდეგია:

საპროექტო ხიდის მაჩვენებლები:

– ხიდის სქემა: – 5X21.6 მ

–საერთო სიგრძე – 114.2 მ

–გაბარიტი – $\Gamma=8.5+2X1.0$ მ

–მთლიანი სიგანე – 11.0 მ

1.7. ტერიტორიაზე საინჟინრო კომუნიკაციების სხვადასვა ქსელის არსებობის შემთხვევაში აუცილებელია რეაბილიტაციამდე მათი ჩაჭრა ან გადალაგება საექსპლოატაციო ორგანიზაციების მეთვალყურეობის ქვეშ დადგენილი ნორმატიული და კანონმდებლობითი პირობების გათვალისწინებით.

1.8. მშენებლობის მომარაგება მასალებითა და ნაკეთობებით ორიენტირებულია ბაზარზე ამავე დროს სამშენებლო ორგანიზაციას უნდა გააჩნდეს მძლავრი საწარმოო ბაზა. ასევე უნდა იყოს დაკომპლექტებული მაღალი კვალიფიკაციის და თანრიგის მუშებით და შესაბამისი ინჟინერ-ტექნიკური პერსონალით.

1.9. სამუშაოთა მწარმოებელმა განუხრელად უნდა იხელმძღვანელოს დამტკიცებული საპროექტო დოკუმენტაციით. კონსტრუქციულ ან სხვა საპროექტო გადაწყვეტილებებში ცვლილებების თვითნებური შეტანა ავტორებთან შეთანხმებისა და ნახაზების კორექტირების გარეშე დაუშვებელია, რაც უნდა მოხდეს დადგენილი წესით შესაბამისი ხელმოწერებით ტექნიკური ზედამხედველისა და საპროექტო ორგანიზაციის ნებისმიერი პასუხისმგებელი პირის მხრიდან.

2. მშენებლობის ხანგრძლივობის დადგენა

2.1. მშენებლობის ხანგრძლივობის ვადებისა და მისი განხორციელების ცალკეული პერიოდების დასადგენად ხელმძღვანელობენ სნ და № 1.04.03-83 „მშენებლობის ხანგრძლივობის ნორმები და მარაგნაკეთი“. აღნიშნული ნორმებით ასევე გზის გადაკეტვის მინიმალური ვადების შეთანხმებით და რეალური საპროექტო მონაცემების გათვალისწინებით დადგინდა მშენებლობის გეგმიური ხანგრძლივობა 10 თვის პერიოდით.

2.2. ჩვენს მიერ შემოთავაზებულ კალენდარულ გეგმაზე ობიექტის რეაბილიტაციის შემოთავაზებული თანმიმდევრობა რეკომენდებული ხასიათისაა. რეაბილიტაციამდე ტენდერში გამარჯვებული სამშენებლო ორგანიზაციის მიერ დამკვეთთან შეთანხმებით უნდა შედგეს სამუშაოთა წარმოების პროექტი ე.წ. „ს.წ.პ.“ ; რომელსაც თან უნდა დაერთოს სამშენებლო საწარმოო ბაზაზე და გამოცდილებაზე დაყრდნობით შესრულებული რეალური გეგმა გრაფიკი, მოცემული გრაფიკის კორექტირება შესაძლებელია სამუშაოთა წარმართვის პროცესში დამკვეთის ინტერესების გათვალისწინებით და რეაბილიტაციის პროცესში აღმოჩენილი შესაძლებლობებით.

2.3. ობიექტის რეაბილიტაციის დასრულება გეგმიურ ვადებში სავსებით შესაძლებელია უწყვეტი ფინანსირების პირობებში, აგრეთვე სამშენებლო ორგანიზაციის მძლავრმა საწარმოო ბაზამ.

2.4 აღნიშნულის მიხედვით შედგა რეაბილიტაციის განხორციელების შენაკრები კალენდარული გეგმა.

3. რეაბილიტაციის განხორციელების ტექნოლოგიური ნორმალი

3.1. კალენდარული გეგმით გათვალისწინებული ფინანსური უზრუნველყოფისა და შესაძლებლობების საფუძველზე უნდა მოხდეს სამუშაოთა თანამიმდევრობის განსაზღვრა.

3.2. რეაბილიტაციის განხორციელების გეგმიური ხანგრძლივობა 10 თვეა, სამუშაოები უნდა წარიმართოს კალენდარული გეგმის მიხედვით. (იხ. კალ. გრაფიკი)

3.3 რეაბილიტაცია უნდა წარიმართოს წინასწარ შეთანხმებული სამუშაოთა წარმოების პროექტით (რომლის საფუძველს წარმოადგენს მოცემული მოპ-ი) და მასზე თანდართული გეგმა გრაფიკით.

3.4. I ეტაპი (ხანგრძლივობა 9 კვირა) ეთმობა მოსამზადებელ სამუშაოებს: სამუშაო ზონის შემოფარგვლას და გზის ინვენტარული ნიშნებით აღჭურვას; №1 ბურჯთან სათვალთვალ კონსტრუქციის მოწყობას და სანაპირო და შუალედი ბურჯების სარეაბილიტაციო სამუშაოებს.

3.5. II ეტაპი (ხანგრძლივობა 11 კვირა) მაღის ნაშენის ხილული კონსტრუქციის დაზიანებული ზედაპირის რეაბილიტაცია; მაღის ნაშენის სავალ ნაწილზე და განაპირა ბურჯებზე სავალი ნაწილის მონგრევა და სხვა სადემონტაჟო სამუშაოები; ხიდზე და ბურჯებზე სავალი ნაწილის მოწყობის სამუშაოები; ხიდზე და ბურჯებზე სავალი ნაწილის მოწყობის სამუშაოები; I მაღში №1 სანაპირო ბურჯზე დაზიანებული საყრდენი ნაწილების შეცვლა.

3.6. III ეტაპი (ხანგრძლივობა 2 კვირა) ხიდზე და ბურჯებზე ასფალტობეტონის მოწყობის სამუშაოები; ხიდის თავში და ბოლოში ლითონის ზღუდარის მოწყობის სამუშაოები; ბოლო თვეებში უნდა დაიგეგმოს ტერიტორიის მოსუფთავება ობიექტის ექსპლუატაციაში ჩაბარების წინა სამუშაოები.

3.8. რეაბილიტაციის განხორციელების შენაკრებ კალენდარულ გეგმაზე ობიექტის რეაბილიტაციის შემოთავაზებული თანმიმდევრობა რეკომენდებული ხასიათისაა. მისი კორექტირება შესაძლებელია სამუშაოთა წარმართვის პროცესში დამკვეთის ინტერესების გათვალისწინებით და მშენებლობის პროცესში აღმოჩენილი შესაძლებლობებით.

4. მშენებლობის საინჟინრო მომზადება და მშენებლობის წარმართვის ცალკეული ეტაპები

4.1. ჩვენს მიერ შედგენილი მოპ-ი ითვალისწინებს სნ და 3.01-01-85 „სამშენებლო წარმოების ორგანიზაცია“ მოთხოვნებს მშენებლობაზე ხანძარსაწინააღმდეგო და მშენებლობის უსაფრთხო წარმოების ღონისძიებათა დაცვით.

4.2. მშენებლობის ორგანიზაციის პროექტის დამუშავებას საფუძვლად დაედო შემდეგი მონაცემები:

- დავალება პროექტირებაზე;
- პროექტით მიღებული კონსტრუქციული გადაწყვეტები;
- მშენებლობის რაიონის სიტუაციური გეგმა;
- გეოდეზური გეგმები და პროფილები;
- ობიექტის და ტერიტორიის ნატურაში დათვალიერება.
- შპს „საქგზამეცნიერების“ მიერ დამუშავებული ხიდის გამოკვლევა-გამოცდის ტექნიკური ანგარიშისა.

4.3. მშენებლობის ორგანიზაციის პროექტი შესრულებულია მოქმედი სამშენებლო ნორმების, წესებისა და სახელმწიფო სტანდარტების (მათ შორის ხანძარფეთქებადი უსაფრთხოების) შესაბამისობით.

4.4. მიიღებს თუ არა დამკვეთისაგან დამტკიცებულ საპროექტო დოკუმენტაციას,

სამშენებლო ორგანიზაცია საჭიროების შემთხვევაში ამუშავებს სამუშაოთა წარმოების პროექტს (PIR). ამ პროექტის შედგენა უნდა ხდებოდეს მშენებლობის ორგანიზაციის პროექტში მიღებული გადაწყვეტილებების შესაბამისობით.

4.5. სამუშაოთა დაწყება დაიშვება საპროექტო დოკუმენტაციის საფუძველზე საქართველოს რეგიონალური განვითარებისა და ინფრასტრუქტურის სამინისტროში არსებული სავტომობილო გზების დეპარტანემენტის შესაბამისი ხელშეკრულების საფუძველზე, ვადები აითვლება ხელშეკრულებით გათვალისწინებული თარიღების მიხედვით.

4.6. სამშენებლო წარმოების უწყვეტობისა და ტექნოლოგიურობის უზრუნველსაყოფად აუცილებელია მშენებლობის წარმართვა ცხრილში ჩამონათვალი მანქანა-მექანიზმებით, ინსტრუმენტებითა და დანადგარებით. ბეტონის მიწოდებისთვის უნდა გამოვიყენოთ მიქსერები და ბეტონდამჭიხნი. სამუშაოები უნდა შესრულდეს სნ და № III-15-80-ით გათვალისწინებული მოთხოვნების სრული დაცვით.

4.7. გეოდეზურ-დაკვალვითი სამუშაოები სრულდება სნ და № 3.01-01-85 „გეოდეზური სამუშაოები მშენებლობაში“ მოთხოვნათა გათვალისწინებით. წითელ ხაზებში მოქცეული ტერიტორია უნდა დადასტურდეს ქალაქის მთავარი არქიტექტორის სამსახურის მიერ შენობების დაკვალვასთან ერთად.

4.8. რეაბილიტაცია უნდა ხორციელდეს საავტორო და ტექნიკური ზედამხედველობის ქვეშ. დახურული სამუშაოების მიღება ავტორების კონტროლის ქვეშ დადგენილი წესით აუცილებელია.

5. რეაბილიტაციის წარმოების წესები და მეთოდები

5.1. რეაბილიტაციის ორგანიზაცია და სამშენებლო-სამონტაჟო სამუშაოთა წარმართვა უნდა მოხდეს მომქმედი სამშენებლო ნორმებისა და წესების შესაბამისობით. 1987წ. მშენებლობის სამინისტრომ ქართულ ენაზე გამოსცა „კრებული სამსახურით „სამშენებლო წარმოების ნორმები და წესები“-ამონაკრები მომქმედი ნორმატიული დოკუმენტებიდან. მათი ნაწილი (ტირაჟიდან შემორჩენილი) ინახება სამინისტროს შპს „მშენადგენაში“ და დღესაც ინარჩუნებს აქტუალობას.

ყველა ნებართვის აღების შემდეგ დაიწყება მოსამზადებელი სამუშაოების წარმოება უსაფრთხოების წესების სრული დაცვით თანახმად საქართველოში მოქმედი: 1) “მშენებლობის უსაფრთხოების შესახებ ტექნიკური რეგლამენტის თაობაზე, (დამტკიცებული საქართველოს მთავრობის 27.05.2014წ. №361 დაგეგნილებით); 2) „მშენებლობის უსაფრთხოების წესების“

(დამტკიცებული საქარველოს მთავრობის 28.03.2007წლის №62 დადგენილებით) და 3) „სნ და № 111-4-80 უსაფრთხოების ტექნიკა მშენებლობაში“; „მშენებლობის უსაფრთხოების წესები“ და სხვა ნორმატიულ-საკანონმდებლო დოკუმენტების მითითებების შესაბამისობით, კერძოდ:

5.2. მოედნის მოშანდაკებისა და საძირკველის ქვეშ ქვაბულის ამოღების სამუშაოები უნდა წარიმართოს მექანიზებული წესით თანახმად სნ და № 3.02.01-83-ისა.

5.3. ყველაზე შრომატევად და საპასუხისმგებლო სამუშაოებად გვევლინებიან დაარმატურებისა და დაბეტონების პროცესები. მათი შესრულება აუცილებელია სნ და № 111-15-76 მოთხოვნების დაცვით.

5.4. ფუძე საძირკველების მოწყობისას ხელმძღვანელობენ სნ და № 3.02.01-83 ნორმებით ფუძეები და საძირკველები.

5.5. ქვემოთ ჩამოთვლილია მომქმედი ნორმები და წესები, რომლებითაც უნდა იხელმძღვანელოს სამშებლო ორგანიზაციამ სამშენებლო – სამონტაჟო სამუშაოთა წარმოების დროს;

- სნ და № 111-18-79 „ლითონის კონსტრუქციები“;
- სნ და № 111-20-74 „ბურულები, ჰიდროიზოლაცია; ორთქლიზაცია და თბოიზოლაცია“;
- სნ და № 111-16-80 „ბეტონის და რკინაბეტონის კონსტრუქციები“
- სნ და № 3.04.03-85 „კოროზიისაგან დაცვა“;
- სნ და № 111-4-80 ‘„უსაფრთხოების ტექნიკაში“;
- სახანძრო უსაფრთხოების წესები სამშენებლო-სამონტაჟო სამუშაოთა წარმოების დროს;
- ინსტრუქცია „სამშენებლო-სამონტაჟო სამუშაოთა ხარისხის შეფასების შესახებ“;
- ინსტრუქცია „მშენებლობით დამთავრებული ობიექტების ექსპლუატაციაში მიღება“.

5.6. აგრეთვე საჭიროა საქართველოს პარლამენტის მიერ მიღებული შემდეგი კანონებით ხელმძღვანელობაც:

- გარემოს დაცვის თაობაზე, 1996 წელი;
- წყლის გამოყენების შესახებ, 1997 წელი;
- მავნე ქიმიური ელემენტები, მათი კლასიფიკაცია და უსაფრთხოება, 1998 წელი.

გარემოს დაცვის შესახებ კანონი განსაზღვრავს ჰაერის დაბინძურების, წყლის დაბინძურების, წყლის ადებისა და ჩაშვების, ნახაზების უტილიზაციის, ხმაურისა და სხვათა შესახებ საკითხებს, რომელთა გათვალისწინებაც აუცილებელია სამშენებლო-სამონტაჟო სამუშაოთა შესრულების პროცესში.

ასევე კანონით წყლის შესახებ განსაზღვრულია ზედაპირული, მიწისქვეშა და სანაპირო წყლების აღება და ჩაშვების ლიცენზიებთან დაკავშირებული საკითხები.

კანონი ატმოსფერული ჰაერის შესახებ ითვალისწინებს ჰაერის კონტროლსა და დაბინძურების შეზღუდვის მეთოდებს, ჰაერის ხარისხიანობის სტანდარტებს და განსაზღვრავს დასაშვებ ზღვრებს სამშენებლო საქმიანობის პირობებში.

მაგნე ქიმიური ელემენტების შესახებ კანონი მოიცავს მაგნე ნივთიერებათა კლასიფიკაციას და მათ უსაფრთხო მოხმარების საკითხებს. მაგალითად საყოფაცხოვრებო ნარჩენების გატანა აუცილებელია სპეციალური ბუნკერებით, ხოლო სამშენებლო ნაგვისა დამოკიდებულია სამშენებლო სამუშაოების მტვერშემცველობაზე. თუ სამშენებლო ნაგავი მტვერის გაბნევის საშიშროებას მოიცავს თვითმცლელ მანქანებზე გადატანის შემდეგ მას აუცილებელია გადაეფაროს სასურავი ბრეზენტისაგან ან მყარი მასალისაგან.

6. ინსტრუმენტალური კონტროლი

6.1 გეოდეზური კონტროლის დროს მოწმდება საპროექტო ნაგებობის ელემენტებისა და ცალკეული კონსტრუქციების შესაბამისობა პროექტთან მათი მოწყობის პროცესში.

6.2 თავდაპირველად ამაგრებენ დაკვალვის გარე ქსელს სამშენებლო მოედანზე ნახაზზე მიღებული ღერძების გადატანით ნატურაში. სანიველირო და დგომითი დაკვალვის წერტილები უნდა იყოს გაერთიანებული.

6.3 ელემენტებისა და კონსტრუქციების გეგმური და მაღლივი მდგომარეობა, მათი ვერტიკალურობა, ჩასატანებელი დეტალების დაყენების სიზუსტე მოწმდება ნაგებობის დაკვალვის ნიშნულებიდან.

7. მობილიზაცია და სამშენებლო მოედნის მოწყობა

ყველა საჭირო ნებართვისა და დამკვეთან დადებული შეთანხმებული ვადების მიხედვით (შესაბამისი ხელშეკრულებით) უნდა დაიწყოს სამუშაოთა წარმოება,

7.1. თავდაპირველად უნდა განხორციელდეს დროებითი შემომსაზღვრავი ღობის მოწყობა კონკრეტულ სარეაბილიტაციო მონაკვეთებში და სამუშაოების კონკრეტულ ადგილებზე. ასევე დროებითი სამშენებლო მოედნის ირგვლივ; დროებითი ღობის მოწყობა აუცილებელია (გადასატან კონსტრუქციებში ჩაბეტონებული კარკასზე მოწყობილი ეკლიანი მავთულით და ბადით).

7.2. დროებითი ღობე უნდა აღიჭურვოს სარეაბილიტაციო საინფორმაციო ბანერებით, განათებების სიტემით ღამის საათებში და დაცვითი სამეთვალყურეო სისტემებით.

7.3. ღობის დასრულების შემდეგ უნდა განხორციელდეს დროებითი მოედნის მოწყობა. უნდა მოსწორდეს და მოშანდაკდეს ტერიტორია, საჭიროების შემთხვევაში მოედანზე შეტანილ უნდა იქნას ინერტული მასალა, რომელიც უნდა გაიშალოს და დაიტკეპნოს შესაბამისი ნიშნულების ღონეზე. ამის შემდეგ უნდა განლაგდეს დროებითი სადარაჯო ჯიხური; დროებითი საყოფაცხოვრებო ფარდული, ფარდული. დროებით სათავსებად (მუშების გარდერობი). უნდა

მოეწყოს მცირე ზომის დროებითი შენობები ან ამისათვის სამშენებლო ფორმამ უნდა უზრუნველყოს დროებითი ე.წ. საცხოვრებლების შემოტანა-დადგმა.

ხიდის ორივე მხარეს უნდა განთავსდეს დროებითი ბიო ტუალეტი (სპეც ტექნოლოგიით აღჭურვილი) უნდა მოეწყოს დროებითი ღია სასაწყობე ფართი სადემონტაჟო კონსტრუქციების განსათავსებლად ხიდის (ხიდის ქვეშ მშრალ ტერიტორიაზე) ასევე ღია სასაწყობე ფართი ახალი სამონტაჟო მასალების დასასაწყობებლად. ასევე უნდა მოეწყოს დროებით გადახურული ფარდული ცემენტის, საღებავების და სხვა ისეთი მასალებისათვის რომელთა დასველება ბუნებრივი ნალექის შემთხვევაში არ უნდა განხორციელდეს.

7.4. დროებითი შენობა-ნაგებობის პარალელურად სამშენებლო მოედანი უნდა უზრუნველყოფილ აღჭურვილი იქნას საინჟინრო ქსელებით, ასევე ტერიტორიაზე უნდა განთავსდეს გენერატორი მინ. 125 კვა. სიმძლავრის. რომელზე დაერთდება სამშენებლო მოედნის ობიექტები და ასევე გამოყენებულ იქნება რეაბილიტაციის პროცესებში.

7.5 სამუშაოების მიმდინარეობის პარალელურად უნდა იწარმოოს სამუშაოთ შესაბამისი აქტები დამკვეთისა და ზედამხედველთან შეთანხმებისამებრ.

7.6 ხიდის სამუშაოების წარმოების პარალელურად ორგანიზაციამ უნდა აწარმოოს დასაკმებულ მუშა-მოსამსახურეთა ყოველდღიური ინსტრუქტაჟი შრომის უსაფრთხოების საკითხებზე. რისთვისაც უნდა აწარმოოს შესაბამისი ჟურნალი სადაც დაფიქსირდება ინსტრუქტაჟის საკითხები და მუშა-მოსამსახურეთა ინსტრუქტაჟის მიღების დამადასტურებელი ხელმოწერები.

8. სადემონტაჟო-გასასუფთავებელი სამუშაოები

მოსამზადებელი სამუშაოების და დროებითი სამშენებლო მოედნის მოწყობის დასრულების შემდეგ დაიწყება გასასუფთავებელ-სადემონტაჟო სამუშაოები:

8.1. თავდაპირველად უნდა განხორციელდეს ხიდის მთლიანი მოპირკეთების მოხსნა, კერძოდ: მოიფრეზოს მთლიანად ასფალტის ფენა სავალ ნაწილზე.

8.2. მოფრეზვის შემდეგ უნდა მოიხსნას ლითონის მოაჯირები და დანიშნულებისამებრ უნდა იქნას გატანილი ობიექტიდან.

8.3. მოაჯირების დემონტაჟის შემდეგ ხიდიდან უნდა მოიხსნას ტროტუარის ბლოკები, ავტომწის გამოყენებით შემდეგნაირად, ხელის საჭრელი მექანიკური საჭრელებით ჩაიჭრება ლითონის გადაბმები არსებულ ხიდის კონსტრუქციასთან, შემდეგ ამწის საშუალებით სათითაოდ განთავსდეს მიმდებარედ მყოფ ავტოთვითმცლელზე.

8.4. ბლოკების მოხსნა-გატანის შემდეგ უნდა მოინგრეს მონოლითური ბეტონის ხიდის ზედა ნაწილი გასასურვის ფილებამდე ხელის საბურღი მექანიზმების მეშვეობით (ე.წ. ხელის პერფორატორებით). მოხსნილ-დემონტირებული მასალა პარალელურად უნდა დაიტვირთოს ავტოთვითმცლელებზე და გატანილ იქნას ტერიტორიიდან.

8.5. ზედაპირული მოპირკეთებების მოხსნის შემდეგ ხიდის სამუშაოები პირობითად უნდა გაიყოს 2 ნაწილად-ფრონტად შუა წელიდან ორ საპირისპირო მიმართულებით. ამის შემდეგ სამუშაოები პარალელურ რეჟიმში უნდა წარმოებდეს ხიდის ორივე მხრიდან ერთდროულად.

8.6. სამუშაოები აუცილებელია წარიმართოს ინსტრუმენტალური კონტროლისა და საავტორო ზედამხედველობის ქვეშ შრომისა და ელექტროუსაფრთხოების წესების განუხრელი დაცვით.

8.7. ობიექტი ვერ ჩაბარდება ექსპლოატაციაში ნაგებობის სრული დამთავრებისა და მიმდებარე ტერიტორიის დასუფთავების გარეშე.

8.8. ცალკეული სამშენებლო და სამონტაჟო სამუშაოთა შესრულება აუცილებელია საპროექტო დოკუმენტაციის შესაბამისობითა და მოქმედი სამშენებლო ნორმებისა და წესების დაცვით.

8.9 ცალკეულ სამუშაოებზე მათი შესრულების მეთოდებისა და წესების შესახებ, აგრეთვე შრომის უსაფრთხოების წესების თაობაზე დოკუმენტები ქართულ ენაზე თავმოყრილია მშენებლობის სამინისტროს მიერ 1986 წელს გამოცემული კრებულ-სამახსოვროში „სამშენებლო წარმოების წესები და ნორმები“.

8.10 ცხადია ჩვენი მოსაზრებები სარეკომენდაციოა. მშენებლობის პროცესში დადგინდება აღნიშნულის მიზანშეწონილობა. მათი გათვალისწინებით შედგა მშენებლობის განხორციელების გენერალური გეგმა.

9. რეკომენდებული სამშენებლო მანქანა-დანადგარები,

მექანიზმები და ინსტრუმენტები

9.1. მშენებლობის ნორმების უწყვეტი რეჟიმისა და ტექნოლოგიურობის უზრუნველსაყოფად აუცილებელია მისი აღჭურვა თანამედროვე ტექნიკური საშუალებებით. მათი რეკომენდირებული ჩამონათვალი მოცემულია ცხრილში (იხ.დანართი მშენებლობის ორგანიზაცია):

9.2. რეკომენდებული მანქანა-დანადგარები და ინსტრუმენტ-მოწყობილობები შესაძლოა შეიცვალოს ანალოგიურით ან უფრო თანამედროვეთი.

10. მშენებლობაზე შრომისა და ელექტროუსაფრთხოების წესების დაცვა

მომუშავეთა შრომის უსაფრთხოების ღონისძიებები სამშენებლო-სამონტაჟო სამუშაოთა წარმოების ყველა ეტაპზე უნდა იყოს დაცული თანახმად „სნ და წ 111-4-80 უსაფრთხოების ტექნიკა მშენებლობაში“ და სხვა ნორმატულ-საკანონმდებლო დოკუმენტების მითითებების შესაბამისობით. მათგან ყურადღება მახვილდება შემდეგზე: საქართველოში მოქმედი “მშენებლობის უსაფრთხოების წესები” (დამტკიცებული საქართველოს მთავრობის 28.03.2007 №62 დაგენილებით;)” და „სნ და წ 111-4-80 უსაფრთხოების ტექნიკა მშენებლობაში“ და სხვა ნორმატულ-საკანონმდებლო დოკუმენტების მითითებების შესაბამისობით) კერძოდ:

10.1. სამუშაო ადგილები მუშაობის პირობებისა და ტექნოლოგიურობის გათვალისწინებით უზრუნველყოფილ უნდა იყოს კოლექტიური დაცვისა და სიგნალიზაციის საშუალებებით.

10.2. ბეტონის ტუმბოს გამოყენებისას ნარევის მიწოდება და ჩასხმა ქარგილებში უნდა მოხდეს ერთ მეტრზე ნაკლები სიმაღლიდან.

10.3. ზედმეტი გრუნტის დატვირთვა ავტოთვიომცლელელებზე უნდა წარმოებდეს გვერდიდან ან უკანა მხრიდან.

10.4. მშენებლობაში საჭიროა სერტიფიცირებული მასალების და ნაკეთობების გამოყენება მათი ტოქსიკურობის გათვალისწინებით დაშვებულ ნორმებში.

10.5. ადვილად აალებადი სამღებრო, საიზოლაციო და სხვა მასალების, აგრეთვე მომწამლავი ნივთიერებების დღიური რაოდენობა სამშენებლო სამუშაოთა წარმოების ზონაში არ უნდა აღემატებოდეს დღიურ მოთხოვნილებას.

10.6. საპიდროიზოლაციო სამუშაოთა შესრულებისას მუშები უნდა იყენებდნენ სპეცტანსაცმელს, რესპირატორებსა და თავსაბურავებს.

10.7. საყალიბო ქარგილები დაყენების შემდეგ მოწმდება საიმედოობაზე მათში ბეტონის ჩასხმამდე. ასევე მოწმდება ბადიის საიმედოობაც და წესრიგიანობაც სამაგრების თვითგახსნა რომ არ მოხდეს.

10.8. მასალებისა და ნაკეთობების დასაწყოება უნდა მოხდეს მათზე ტექნოლოგიური მოთხოვნების პირობათა გათვალისწინებით; ამავე დროს ისინი უნდა დაეწყოს მოსწორებულ ადგილზე, რომ მათი მოცურებაც არ მოხდეს.

10.9. ელექტრო უსაფრთხოების წესები ჩამოყალიბებულია საქ. სტანდარტში 12.1.013-88. ელექტროკარადა ყოველთვის უნდა იყოს ჩაკეტილ მდგომარეობაში, ელექტროკაბელები, ელექტროსადენები და მოწყობილობები კი იზოლირებული. გაშიშვლებული სადენების გამოყენება აკრძალულია.

10.10. იკრძალება ვიბრატორის სხვა ადგილას გადატანა მისი ელექტროქსელიდან გამორთვის გარეშე. სამუშაოს შესრულების შემდეგ ვიბრატორი სუფთავდება და მშრალად იწმინდება.

10.11. სამშენებლო მოწყობილებათა ჩართვა (საწვევლები, სხვადასხვა დანადგარები, ელექტრო შესადულებელი აპარატები და სხვა) საცხოვრებელი უბნების ელექტროქსელში აკრძალულია. ელექტროქსელის სამსახურის ტექზედამხედველობის სამსახურთან შეთანხმებით ნებადართული სატრანსფორმატორო ქვესადგურიდან უნდა მოხდეს სამწვერიანი ელექტროკაბელის შემოყვანა დახურულ კარადაში, მრიცხველის დაყენება საიდანაც ძალოვანი და გასანათებელი სადენები გაიმართება მომხმარებლისაკენ.

10.12. მობილური ამწეების; ბეტონდამჭიხნი დანადგარების („პომპა“); ელექტროსაწვევლას და სხვა მანქანა მექანიზმების მუშაობის პეროდში მის ქვეშ ან სიახლოვეს უცხო და სამშენებლო ოპერაციებში დაუსაქმებელ პირთა ყოფნა აკრძალულია.

11. მომუშავეთა და ფეხმავალთა უსაფრთხოება ამწის მუშაობის პერიოდში

11.1 უცხო პირთა, აგრეთვე სამშენებლო ოპერაციებში დაუსაქმებელ მუშა-მოსამსახურეთა ყოფნა სამშენებლო მოედანზე და მის სიახლოვეს სახიფათო ზონაში დაუშვებელია. ავტომწის ამწის მუშაობის დროს მოშორებით დგება მესიგნალე და აწესრიგებს როგორც ფეხმავალთა, ასევე ავტოტრანსპორტის მოძრაობას.

11.2. იკრძალება ისარზე ჩამოკიდებული ტვირთით ისრის შემობრუნება ქუჩის მხარეს, ცხადია ისრის ტრიალიც ღერძის გარშემო.

11.3 აუცილებელია შეზღუდვის საზღვრების მითითება დროებით ღობეზე და სხვა თვალსაჩინო ადგილებში ავტოტრანსპორტის მოძრაობის შემზღუდავი ფირნიშებთან ერთად და მათი განათების უზრუნველყოფა ღამის საათებში.

11.4 სამუშაოთა უწყვეტობისა და ტექნოლოგიურობის უზრუნველსაყოფად აუცილებელია მშენებლობის ადჭურვა ცხრილში ჩამოთვლილი მანქანა-მექანიზმებით, ინსტრუმენტებითა და დანადგარ-სამარჯვებით.

12. ეკოლოგია და ბუნების დაცვის საკითხები

12.1. მშენებლობის პროცესში აუცილებელია განხორციელდეს სპეციალური ღონისძიებები მიმდებარე ტერიტორიის დამტვერიანების თავიდან ასაცილებლად.

12.2. საბათქაშო და მოსახვითი სამუშაოების შესრულების პერიოდში ფასადებს საჭიროა ჩამოეფაროს ფარდა, რათა ამ შემთხვევაშიც არ მოხდეს მტვრის გაბნევა სელიტებულ ზონაში.

12.3. დაუშვებელია არსებული საკანალიზაციო ჭებში ბეტონ და ხსნარმილსადენების ჩარეცხვა ან მათი დანაგვიანება სამშენებლო ნარჩენებით.

12.4. ასევე არსებული საკანალიზაციო ქსელის პირობებში მიზანშეწონილად ვერ ჩაითვლება დროებითი ტუალეტის მოწყობა ამოსახაპ ორმოზე. მათი დროებითი ჩართვაც სასურველია საკანალიზაციო კოლექტორში.

12.5. გარემოს დაცვის სამსახურიდან ნებართვის გარეშე მშენებლობის ზონაში იკრძალება მრავალწლიანი ხეების და ნარგავების მოჭრა-განადგურება.

12.6. ზემოთ მითითებული დებულებებიდან გამომდინარე მშენებლობა უნდა განხორციელდეს ბუნების დაცვითი და ჰაერის გაბინძურების საწინააღმდეგო ღონისძიებების დაცვით მომქმედი საკანონმდებლო აქტებისა და ნორმატიული დოკუმენტების შესაბამისობით.

13. მოპ-ის შედგენისათვის ნორმატიული ბაზა

13.1. სნ და № 3. 0.1 0.1-85 „სამშენებლო წარმოების ორგანიზაცია“.

13.2. მშენებლობის ორგანიზაციის პროექტის შედგენის ეტალონი სახრეთის მთიანი რაიონებისათვის.

13.3. კრებული-სამახსოვრო „სამშენებლო წარმოების ნორმები და წესები „ამონაკრები მომქმედი სამშენებლო ნორმებიდან და წესებიდან“, ურბანიზაციისა და მშენებლობის სამინისტროს გამოცემა, თბილისი, 1987 წელი ქართულ ენაზე.

13.4. სნ და წ III - 4-80 „უსაფრთხოების ტექნიკა მშენებლობაზე“.

13.7. ამავე დროს გათავალისწინებულია სნ და წ 3.01.01-85, დანართი 2, პუნქტი 3-ის მოთხოვნა საცხოვრებელ სახლებზე მშენებლობით ათვისებულ რაიონებში მოპ-ის შემადგენლობა და მოცულობის თაობაზე.

საქართველოს მთავრობის დადგენილება N62

საქართველოს მთავრობის დადგენილება N62

28 მარტი, 2007

მშენებლობის	უსაფრთხოების	წესების	დამტკიცების	შესახებ
1. „საქართველოს მთავრობის სტრუქტურის, უფლებამოსილებისა და საქმიანობის წესის შესახებ“ საქართველოს კანონის მე-6 მუხლისა და „არქიტექტურულ-სამშენებლო საქმიანობაზე სახელმწიფო ზედამხედველობის შესახებ“ საქართველოს კანონის მე-8 მუხლის მე-4 პუნქტის „ბ“ ქვეპუნქტის შესაბამისად დამტკიცდეს	მშენებლობის	უსაფრთხოების	თანდართული	წესები.

2. დადგენილება ამოქმედდეს გამოქვეყნებიდან მე-15 დღეს.

პრემიერ-მინისტრი **ზურაბ ნოღაიძე**

დამტკიცებულია
საქართველოს მთავრობის
2007 წლის 28 მარტის
N62 დადგენილებით

მშენებლობის	უსაფრთხოების	წესები
-------------	--------------	--------

მუხლი 1. გამოყენების სფერო და ზოგადი დებულებები

1. მშენებლობის უსაფრთხოების წესები ვრცელდება მშენებლობის ნებართვით გათვალისწინებულ სამშენებლო ობიექტზე შესასრულებელ სამუშაოებზე და განსაზღვრავს უსაფრთხოების მოთხოვნებს სამშენებლო მოედანზე: ორგანიზების, სამშენებლო მანქანა-მექანიზმების, ტექნიკური აღჭურვილობისა და ინსტრუმენტის ექსპლუატაციის, ელექტრო- და აირსამემდღებლო, დატვირთვა-დაცლის, საიზოლაციო, მიწის, ბეტონისა და რკინაბეტონის, სამონტაჟო, სადემონტაჟო და სხვა სამშენებლო სამუშაოთა წარმოების დროს.

2. მშენებლობის უსაფრთხოების წესების მოთხოვნების დაცვა სავალდებულოა სამუშაოთა წარმოების დროს.

3. სამშენებლო ობიექტზე რამდენიმე ორგანიზაციის ერთ-დროულად მუშაობისას მშენებლობის უსაფრთხოების საკითხი განხილულ უნდა იქნეს ერთობლივად და შეთანხმდეს ძირითად კონტრაქტორ ფირმასთან, ხოლო ასეთის არარსებობის შემთხვევაში - დამკვეთთან.

4. სამშენებლო მოედანზე გამოყოფილი უნდა იყოს პასუხისმგებელი ინჟინერი, რომელიც პასუხს აგებს უსაფრთხოების წესების დაცვისათვის.

5. „საქტექზედამხედველობის“ ინსპექციის კომპეტენციას მიკუთვნებული სამუშაოები უნდა განხორციელდეს მოქმედი კანონმდებლობის დაცვით.

6. მუშებსა და ინჟინერ-ტექნიკურ პერსონალს სამშენებლო მოედანზე ყოფნისას უნდა ეხუროთ ჩაფხუტები, ხოლო სპეციალური სამუშაოები უნდა შესრულდეს სათანადო აღჭურვილობის გამოყენებით.

7. მშენებლობის ყველა ობიექტზე უნდა იყოს პირველი სამედიცინო დახმარების გასაწევი საშუალებები.

8. სამშენებლო სამუშაოთა წარმოების უბანი და ადგილი ისე უნდა იყოს მოწყობილი, რომ თავიდან იქნეს აცილებული ტრავმატიზმის შესაძლებლობა.

9. სათავსები, სადაც წარმოებს მტვერისებრ მასალებთან მუშაობა, ასევე სამსხვრევ, საფქვავ და გასაცრელ მანქანებთან მუშაობის ადგილები უზრუნველყოფილი უნდა იყოს სავენტილაციო სისტემებით ან განიავებით, ხოლო მუშები მუშაობისას უნდა იყენებდნენ რესპირატორებს.

10. მტვერისებრი მასალები უნდა ინახებოდეს დახურულ საცავებში ან სათავსებში. დატვირთვა-დაცლის სამუშაოთა წარმოების დროს უნდა იქნეს მიღებული ზომები მათი გაფანტვისა და გამტვერვის თავიდან ასაცილებლად.

11. მაგნე ან აფეთქებასაშიში გამხსნელი მასალები აუცილებლად უნდა ინახებოდეს ჰერმეტიკულად დახურულ ტარაში.

მუხლი 2. სამშენებლო მოედნის ორგანიზება

1. სამშენებლო მოედანზე სამუშაოები უნდა იყოს ორგანიზებული იმგვარად, რომ უზრუნველყოფილ იქნეს მშენებლობის უსაფრთხოება.
2. სამშენებლო მოედანი დასახლებულ ადგილებში და საზოგადოებრივი სივრცის მომიჯნავედ ან მოქმედი საწარმოს ტერიტორიაზე უნდა იქნეს შემოღობილი, რათა სამშენებლო მოედანზე შესვლა იყოს კონტროლირებადი და გამორიცხული იყოს იქ უნებლიე მოხვედრის შესაძლებლობა. შემოღობვა ხალხის მოძრაობის ადგილებში გადახურული უნდა იყოს ისეთი დამცავი საფარით, რომელიც უზრუნველყოფს ფეხით მოსიარულეთა უსაფრთხოებას. სიბნელის დროს შემოღობვა უნდა იყოს აღჭურვილი სასიგნალო ნათურებით ან/და გამოყენებულ უნდა იქნეს ისეთი მასალა ან შეფერილობა, რომელიც აღიქმება სიბნელეში. იმავე წესით უნდა შემოიღობოს სადემონტაჟო შენობა-ნაგებობის ტერიტორია.
3. ჭები, შურფები, ნათხარ გრუნტებში ხალხის შესაძლო მოხვედრის ადგილები დახურული უნდა იყოს ხუფებით, ფარებით ან უნდა იყოს შემოღობილი. ლიფტების შახტები, კიბეების უჯრედები და სხვა ღიობები, სადაც შეიძლება ადგილი ჰქონდეს ადამიანთა მოხვედრას, დახურული უნდა იყოს მთლიანი ფენილით ან უნდა იყოს შემოღობილი. სიბნელის დროს გარე (პერიმეტრული) შემოღობვა უნდა იყოს აღჭურვილი სასიგნალო ნათურებით ან გამოყენებულ უნდა იქნეს ისეთი მასალა ან შეფერილობა, რომელიც აღიქმება სიბნელეში.
4. ღამის საათებში მუშაობის შემთხვევაში სამშენებლო მოედანი, სამუშაო უბანი, გასასვლელები და მისასვლელები სათანადოდ უნდა იყოს განათებული.
5. სამშენებლო მოედანზე საჭიროების შემთხვევაში უნდა განისაზღვროს განსაკუთრებით საშიში ზონა, რომელიც უნდა შემოიფარგლოს დამცავი ღობით, უსაფრთხოების ნიშნებით და სათანადო წარწერებით.
6. მავნე აირების წარმოქმნისას სამუშაოთა წარმოება დასაშვებია მხოლოდ სამუშაო ადგილის განიავების ან მომუშავეთა მიერ ინდივიდუალური დაცვის საშუალებების გამოყენებით.
7. ჭებში, შურფებში ან დახურულ სათავსოებში, სადაც არსებობს გაზების დაგროვების საშიშროება, სამუშაოები უნდა შესრულდეს აირწინალების გამოყენებით.
8. ერთ ვერტიკალზე სამუშაოთა შეთავსების შემთხვევაში ქვემოთ განლაგებული სამუშაო ადგილები დაცული უნდა იყოს სათანადო დამცავი საშუალებებით (ფენილი, ბადე, საფარი).
9. მდინარეებზე, ტბებსა და წყალსაცავებზე სამშენებლო-სამონტაჟო სამუშაოთა შესრულებისას მოწყობილ უნდა იქნეს სამაშველო სადგური ან საგულშაფო. სამუშაოთა წარმოების ყველა უბანი უზრუნველყოფილ უნდა იქნეს წყალზე მაშველი საშუალებებით.
10. მასალების, კონსტრუქციების, მოწყობილობების სამშენებლო მოედანზე განთავსებისას მიღებულ უნდა იქნეს ზომები მათი ჩამოცურების, ჯდენის, ჩამოცვენის და გაშლის საშიშროების თავიდან ასაცილებლად.
11. სამუშაო ადგილებზე, სადაც გამოიყენება ან მზადდება წებოები, მასტიკები, საღებავები და სხვა მასალები, რომლებიც გამოყოფენ ფეთქებადსაშიშ ან მავნე ნივთიერებებს, არ დაიშვება ცეცხლის გამოყენება ან ნაპერწკლის წარმომშობი მოქმედებები. ასეთი სამუშაო ადგილები უნდა ნიავედებოდეს.

მუხლი 3. ტექნიკური აღჭურვილობისა და ინსტრუმენტის ექსპლუატაცია

1. მშენებლობის დროს გამოყენებული ყველა ტექნიკური აღჭურვილობა და ინსტრუმენტი უნდა იყოს მუშა მდგომარეობაში, მათი ექსპლუატაცია უნდა ხდებოდეს მწარმოებლის მიერ განსაზღვრული წესით.
2. ტექნიკური აღჭურვილობის და ინსტრუმენტის ექსპლუატაციისას დაუშვებელია არაქარხნული (კუსტარული) წესით დამზადებული დეტალის ან/და სათადარიგო ნაწილის გამოყენება.
3. ხარაჩოები უნდა დაიდგას სამუშაოთა წარმოების პროექტის შესაბამისად და დატვირთვების ამტანუნარიანობის გათვალისწინებით, მათი მდგრადობის უზრუნველყოფით. ქარხნული წესით დამზადებული ხარაჩოების დაყენება უნდა განხორციელდეს მწარმოებლის ინსტრუქციის გათვალისწინებით.
4. შენობაზე მიდგმული ხარაჩოების დაშლის დროს პირველი სართული, ყველა კარის ღიობი და ზედა

სართულიდან აივანზე ყველა გამოსასვლელი (დასაშლელი უბნის ფარგლებში) უნდა კონტროლდებოდეს.

5. სამუშაო ბაქნის არმქონე მისადგმელი კიბეები შეიძლება გამოყენებულ იქნეს მხოლოდ მშენებარე ნაგებობის იარუსიდან იარუსზე გადასასვლელად და ისეთი მარტივი სახის სამუშაოების შესასრულებლად, რომლებიც არ მოითხოვს შემსრულებლისათვის კიბის კონსტრუქციაზე დამატებითი საყრდენის არსებობას.

6. სამშენებლო-სამონტაჟო ინსტრუმენტი, რომელიც გამოიყენება მასალების დამაგრებისათვის უშუალოდ ბეტონზე, აგურის წყობასა და ფოლადის კონსტრუქციაზე (მაგალითად, სამშენებლო-სამონტაჟო დამბაჩები), უნდა აღიჭურვოს დამცავი მოწყობილობით, ხოლო ოპერატორი - სმენისა და მხედველობის დამცავი საშუალებებით, ჩაფხუტით და დაზღვეულ უნდა იქნეს დამბაჩის უკუცემით გამოწვეული წონასწორობის დარღვევის შედეგად სამუშაო ადგილიდან გადმოვარდნისაგან.

7. დისკოიანი სამშენებლო ინსტრუმენტები უნდა იყოს აღჭურვილი დამცავი გარსაცმით.

მუხლი 4. სამშენებლო მანქანა-მექანიზმების ექსპლუატაცია

1. მანქანა-მექანიზმების ექსპლუატაცია და ტექნიკური მომსახურება უნდა განხორციელდეს მწარმოებლის მიერ დადგენილი წესების შესაბამისად.

2. მანქანა-მექანიზმების მუშაობის ზონაში უნდა განთავსდეს გამაფრთხილებელი ნიშნები.

3. სამშენებლო მოედანზე მანქანა-მექანიზმების განლაგების ადგილი განისაზღვრება პროექტით. ელექტროამძრავიანი მექანიზმების ექსპლუატაცია უნდა განხორციელდეს დადგენილი წესების შესაბამისად.

4. ელექტროამძრავიანი მანქანა-მექანიზმების ტექნიკური მომსახურების დროს მიღებულ უნდა იქნეს ზომები ძაბვის უკონტროლო ჩართვის თავიდან ასაცილებლად.

5. მანქანის რთულ პირობებში გადაადგილებისას (დამრეცი გზები, დიდი ქანობები, ნისლი, მოყინული გზები, დიდთოვლობა, რკინიგზის გადასასვლელები და სხვ.) წინასწარ უნდა განისაზღვროს შესაძლო შედეგები და მიღებულ იქნეს სათანადო პრევენციული ზომები.

მუხლი 5. დატვირთვა-დაცლის სამუშაოები

1. ტვირთის ჩაბმა ასაწევად არ უნდა მოხდეს თვითნაკეთი ჩასაბმელით და უნდა განხორციელდეს ამწე მექანიზმის ქარხნული ჩასაბმელით ან ტვირთის ჩასაბმელი სპეციალური მოწყობილობით. ჩაბმის ხერხი უნდა გამოირიცხავდეს ტვირთის ვარდნის ან სრიალის შესაძლებლობას.

2. სატრანსპორტო საშუალებებზე ტვირთის დადგმა (დაწყობა) უნდა უზრუნველყოფდეს მათ მდგრად მდგომარეობას ტრანსპორტის მოძრაობის დროს და კონტროლირებად გადაადგილებას დაცლის დროს.

3. პანელების, ბლოკებისა და რკინაბეტონის სხვა კონსტრუქციების სამონტაჟო მარყუჟი დატვირთვა-დაცლის სამუშაოთა დაწყებამდე უნდა შემოწმდეს და გასწორდეს ისე, რომ არ დაზიანდეს კონსტრუქცია.

4. ავტომანქანის ამწევი მექანიზმებით დატვირთვისას როგორც მძღოლს, ისე სხვა პირებს ეკრძალებათ მანქანის კაბინაში ყოფნა, თუ ამ უკანასკნელს არა აქვს დამცავი საფარი.

მუხლი 6. მიწის სამუშაოები

1. მიწის სამუშაოების დაწყებამდე უნდა დადგინდეს მოქმედი მიწისქვეშა კომუნიკაციების (წყალსადენი, კანალიზაცია, ელექტროკაბელები, გაზსადენები) განლაგების ადგილები.

2. მიწისქვეშა კომუნიკაციების ზონაში მიწის სამუშაოები უნდა წარმოებდეს პასუხისმგებელი პირის დასწრებით, ხოლო მოქმედი კაბელის ან გაზსადენის განლაგების ზონაში მათი დაზიანების თავიდან ასაცილებლად, საჭიროების შემთხვევაში - ქსელების ოპერატორი კომპანიის წარმომადგენლის მეთვალყურეობით.

3. აფეთქებით გრუნტის დამუშავებისას დაცული უნდა იყოს ასაფეთქებელი სამუშაოების წესები.

მუხლი 7. ბურღვის სამუშაოები

1. საბურღი კოშკისა და ურნალის კონსტრუქციების აწევამდე ყველა მათი ელემენტი საიმედოდ უნდა იყოს დამაგრებული.
2. საბურღი კოშკისა და ურნალის ტექნიკური მდგომარეობა (კვანძების დამაგრების საიმედოობა, კავშირების და მუშა ფენილების გამართულობა) უნდა შემოწმდეს ყოველი ცვლის დაწყების წინ.
3. საბურღი კოშკისა და ურნალის ამოქმედებამდე უნდა მოხდეს ობიექტზე მყოფთა გაფრთხილება.
4. საბურღი ინსტრუმენტის გამოყენება უნდა განხორციელდეს დადგენილი წესით.
5. ურნალის გადაადგილება ძირს დაშვებული უროთი უნდა განხორციელდეს მოსწორებულ მოედანზე. ურნალის გადაადგილების ლიანდაგის გზის მდგომარეობა უნდა შემოწმდეს ყველა ცვლის დაწყების წინ.

მუხლი 8. საძირკვლების მოწყობა

1. მიწისქვეშა კომუნიკაციების სიახლოვეს, აგრეთვე ფეთქებადი მასალების აღმოჩენის ან ნიადაგის პათოგენური მოწამვლის ადგილებში, ბურღვისა და შენობა-ნაგებობების საძირკვლების (ფუძეების) სამუშაოთა შესრულება დასაშვებია კანონმდებლობით დადგენილი წესების დაცვით.
2. გრუნტში ჩასობილი ხიმინჯის გადაჭრისას უნდა იქნეს მიღებული მოჭრილი ნაწილის უკონტროლო ვარდნის საწინააღმდეგო ზომები.
3. მცურავი ურნალით ხიმინჯის ჩასობის დროს უზრუნველყოფილ უნდა იქნეს მისი დამაგრება ნაპირთან ან ფსკერზე ღუზით, აგრეთვე კავშირი ნაპირთან მორიგე საცურაო საშუალებებით ან ფეხით სასიარულო ხიდიტ. დაუშვებელია ხიმინჯის ჩასობის სამუშაოთა შესრულება მდინარეებზე და წყალსატევებში 2 ბალზე მეტი დღევის დროს. ვიბროჩამშვებით ხიმინჯის ჩასობის დროს უნდა იქნეს უზრუნველყოფილი როგორც ვიბროჩამშვებისა და ხიმინჯის თავსაცმის მჭიდრო და საიმედო შეერთება, ისე ვიბროჩამშვების ბაგირების თავისუფალ მდგომარეობაში ყოფნა.

მუხლი 9. ბეტონისა და რკინაბეტონის სამუშაოები

1. სამშენებლო მოედანზე ბეტონის მოსამზადებლად გამოყენებული ბეტონსამრევეებისა და სხვა ტექნიკური საშუალებების გამოყენება უნდა განხორციელდეს მათი უსაფრთხო ექსპლუატაციისათვის მწარმოებლის მიერ დადგენილი წესებით.
2. სამშენებლო მოედანზე ლენტური კონკრეტის გამოყენებისას, თუ ლენტი მთლიანად არაა დახურული, ლენტიდან მასალების გადმოვარდნის თავიდან ასაცილებლად საჭიროა დაიდგას ფარები.
3. ყალიბების რამდენიმე იარუსად დაყენებისას ყოველი მომდევნო იარუსი დაყენებულ უნდა იქნეს მხოლოდ წინა იარუსის დამაგრების შემდეგ.
4. ყალიბებზე მასალების დაწყობა და ყალიბის საფენებზე მომუშავეთა ყოფნა, რომლებიც უშუალოდ არ მონაწილეობენ სამუშაოთა წარმოებაში, დაუშვებელია.
5. ბეტონის ნარევის ელექტროვიბრატორით შემკვრივების დროს უნდა გამოირიცხოს დენგამტარის იზოლაციის დაზიანება.

მუხლი 10. სამონტაჟო სამუშაოები

1. სამონტაჟო სამუშაოთა შესრულების დაწყებამდე საჭიროა მონტაჟის წარმოების ხელმძღვანელსა და მემანქანეს შორის პირობითი სიგნალის შეთანხმება.
2. განსაკუთრებულ შემთხვევაში, როდესაც სრულდება რთული სამონტაჟო სამუშაოები (კონსტრუქციის ან დანადგარების აწევა ორი ამწეთი, ჰაერში შემობრუნებით და სხვ.), სიგნალს იძლევა მხოლოდ სამონტაჟო ჯგუფის უფროსი უსაფრთხოების ტექნიკის დაცვისათვის პასუხისმგებელი საინჟინრო-ტექნიკური

3. სამშენებლო კონსტრუქციის აწევა დასაშვებია მხოლოდ გვარლზე მიმაგრებული მარყუჟის ან ტრავერსის ჩაბმით. ამწის მემანქანესა და მემონტაჟეს შორის უნდა არსებობდეს კომუნიკაციის საშუალება.
4. მუშების ყოფნა კონსტრუქციისა და დანადგარის ელემენტებზე მათი გადაადგილების დროს სასტიკად აკრძალულია.
5. შენობა-ნაგებობათა ყველა მომდევნო იარუსის (უბნის) კონსტრუქციების მონტაჟი უნდა განხორციელდეს წინა იარუსის (უბნის) პროექტით გათვალისწინებული მდგრადობის უზრუნველყოფელი ყველა ელემენტის დამაგრების შემდეგ.
6. საპროექტო მდგომარეობაში დაყენებული კონსტრუქციებისა და დანადგარების ელემენტების ჩახსნა უნდა განხორციელდეს მათი დროებით ან მუდმივად საიმედო დამაგრების შემდეგ.
7. მემონტაჟეების ერთი კონსტრუქციიდან მეორეზე გადასასვლელად გამოყენებულ უნდა იქნეს სპეციალურად ამ მიზნებისათვის დამზადებული კიბეები, შემოღობვის (ზღუდარის) მქონე გადასასვლელი ბოიერები (ხიდები) და ტრაპები.
8. დაუშვებელია სამონტაჟო სამუშაოთა შესრულება სიმაღლეზე ღია ადგილებში ქარის 15 მ/წმ და მეტი სიჩქარის, ჭექა-ქუხილისა და ნისლის დროს, როდესაც სამუშაო ფრონტის ფარგლებში მხედველობა შეზღუდულია. პანელებისა და მათი მსგავსი კონსტრუქციების გადაადგილება და მონტაჟი 10 მ/წმ და მეტი სიჩქარის ქარის დროს უნდა შეწყდეს.
9. სამუშაოთა შეწყვეტისას კონსტრუქციის ელემენტებისა და დანადგარების დატოვება დაკიდებულ მდგომარეობაში დაუშვებელია.
10. თუ მომუშავეთა ყოფნა კონსტრუქციებისა და დანადგარების ქვეშ მათი დაყენების დროს აუცილებელია, მაშინ უნდა განხორციელდეს სპეციალური ღონისძიებები მომუშავეთა უსაფრთხოების უზრუნველყოფად.
11. მოქმედი საწარმოს პირობებში სამონტაჟო სამუშაოების წარმოებისას ექსპლუატაციაში მყოფი ელექტროქსელი და სამუშაო ზონაში განლაგებული სხვა მოქმედი საინჟინრო სისტემები, როგორც წესი, გამორთული უნდა იყოს.
12. 5 მ-ზე მეტ სიმაღლეზე ასასვლელი, აგრეთვე ამწის კაბინაში ასასვლელი 5 მ-ზე მეტი სიმაღლის ლითონის კიბეები შემოფარგლული უნდა იყოს ვერტიკალური კავშირების მქონე ლითონის რკალით და საიმედოდ იყოს დამაგრებული კონსტრუქციასთან ან ამწის ტანთან.
13. შენობებისა და ნაგებობების კონსტრუქციების მონტაჟისას მემონტაჟეები უნდა იმყოფებოდნენ ამ სამუშაოს შესასრულებლად წინასწარ დაყენებულ და საიმედოდ დამაგრებულ კონსტრუქციებზე ან ხარაჩოებზე.
14. დამონტაჟებულ კიბის მარშზე მაშინვე უნდა მოეწყოს შემოღობვა.
15. რულონური ნამზადიდან ლითონკონსტრუქციების მონტაჟისას მიღებულ უნდა იქნეს რულონის თვითნებური უკუდახვევის საწინააღმდეგო ზომები.
16. აფეთქებასაშიშ გარემოში დანადგარების დამონტაჟებისას გამოყენებული უნდა იყოს ინსტრუმენტი, რომელიც გამორიცხავს ნაპერწკლის წარმოქმნას.
17. დანადგარების მონტაჟისას გამორიცხული უნდა იყოს მისი შემთხვევითი ან თვითნებური ჩართვა.
18. კონსტრუქციების ან დანადგარების რამდენიმე ამწით ან გამწევი მექანიზმით გადაადგილებისას გამორიცხული უნდა იყოს რომელიმე მათგანის გადამეტტვირთვა.
19. დომკრატის გამოყენებით მონტაჟისას მიღებული უნდა იყოს დომკრატის გადახრის და გადაყრავების გამომრიცხავი ზომები.
20. კონსტრუქციის (მოწყობილობის) დაშვებისას დახრილ სიბრტყეზე საჭიროა გამოყენებული იყოს სამუხრუჭე საშუალებები, რომლებიც უზრუნველყოფენ დაშვების სიჩქარის რეგულირებას.
21. მილსადენებისა და ჰაერსადენი მილების მონტაჟი ელექტროგადამცემი ხაზის სიახლოვეს უნდა

წარმოებდეს გამორთული ძაბვის დროს. თუ ძაბვის გამორთვის საშუალება არ არსებობს, სამუშაო უნდა შესრულდეს შესაბამისი უსაფრთხოების წესების დაცვით.

22. დამონტაჟებული დანადგარების მიერთება მოქმედ სისტემებთან (ელექტრული, ორთქლის, ტექნოლოგიური და სხვ.) უნდა განხორციელდეს სისტემების მფლობელი კომპანიის მიერ დადგენილი ტექნიკური პირობების შესაბამისად.

23. სამონტაჟო სამუშაოების წარმოებისას ექსპლუატაციაში მყოფი ელექტროქსელი უნდა გამოირთოს.

მუხლი 11. გადახურვის სამუშაოები

1. გადახურვის სამუშაოებზე მუშების დაშვება შეიძლება მას შემდეგ, რაც შემოწმდება სახურავის მზიდი კონსტრუქციების მდგრადობა.

2. მასალების დაწყოება სახურავზე დასაშვებია სამუშაოთა წარმოების პროექტით გათვალისწინებულ ადგილებში. ამასთანავე, მიღებულ უნდა იქნეს მათი გადმოვარდნის (მათ შორის, ქარის ზემოქმედებით) საწინააღმდეგო ზომები.

3. სამუშაოს შეწყვეტის ან/და შეჩერების დროს ტექნოლოგიური მოწყობილობა, ინსტრუმენტი და მასალები უნდა დამაგრდეს ან აღებულ იქნეს სახურავიდან.

4. სახურავის მოწყობის სამუშაოთა შესრულება დაუშვებელია მხედველობის შემზღუდავი ნისლისა და ქარის 15 მ/წმ და მეტი სიჩქარის დროს.

5. ცეცხლსაშიში მასალებით სახურავის მოწყობისას საჭიროა დაცული იქნეს უსაფრთხოების სათანადო მოთხოვნები.

6. საიზოლაციო რულონური მასალის გამოყენებისას, თუ სამუშაო წარმოებს ღია ცეცხლის გამოყენებით, მუშებს უნდა ეცვათ სპეცტანსაცმელი და სხეულის ღია ნაწილების დამცავი საშუალებები.

მუხლი 12. საიზოლაციო სამუშაოები

1. საიზოლაციო სამუშაოების შესრულებისას (ჰიდროიზოლაცია, თბოიზოლაცია, ანტიკოროზიული დაცვა) ცეცხლსაშიში და მავნე ნივთიერებების გამოყოფი მასალებით მომუშავეები დაცული უნდა იყვნენ მავნე ნივთიერებების თერმული და ქიმიური ზემოქმედებისაგან.

2. ბიტუმის მასტიკის მოხარშვა და გაცხელება უნდა წარმოებდეს ტექნოლოგიური პროცესისა და ექსპლუატაციის წესების დაცვით.

3. მინზამბა და წიდაზამბა სამუშაო ადგილზე უნდა მიეწოდოს მათი გაბნევის გამომრიცხავი პირობების დაცვით.

4. ასაკრავი საიზოლაციო რულონური მასალების გამოყენებისას, თუ აკვრა წარმოებს ღია ცეცხლის გამოყენებით, სამუშაოს შემსრულებელი მუშები სხეულის დაზიანების თავიდან ასაცილებლად უზრუნველყოფილი უნდა იყვნენ სპეცტანსაცმლით და სხეულის ღია ნაწილების დამცავი საშუალებებით (ხელთათმანები, სათვალეები და სხვ.).

მუხლი 13. მოპირკეთების სამუშაოები

1. ლესვის ან სამღებრო სამუშაოების შესრულებისას მოხარაჩოების საშუალებები ისე უნდა მოეწყოს, რომ თავიდან იქნეს აცილებული ადამიანთა დაზიანება.

2. დულაბტუმბოების გამოყენებით შესაღესი სამუშაოების წარმოებისას უნდა არსებობდეს ორმხრივი კავშირი ოპერატორსა და დანადგარის მემანქანეს შორის.

3. სამშენებლო მოედანზე სამღებრო ნაზავის დამზადება უნდა წარმოებდეს ისეთი ვენტილაციის მქონე სათავსში, რომელიც უზრუნველყოფს სამუშაო ზონის ჰაერში მავნე ნივთიერებათა ზღვრული დასაშვები კონცენტრაციის გადაუქარბებლობას.

4. ნიტროსაღებავების და სხვა ფეთქებადი ორთქლის წარმომქმნელი ლაქსაღებავების გამოყენების ადგილებში აკრძალულია ცეცხლის გამოყენება და ნაპერწკალწარმომქმნელი მოქმედებების შესრულება.
5. აფეთქებასაშიში მასალების (ლაქები, ნიტროსაღებავები და სხვ.) ტარა სამუშაოს შეწყვეტის ან შეჩერების პერიოდში უნდა დაიკეტოს საცობით ან სახურავით.
6. საზოგადოებრივი ადგილები, რომელთა ზევითაც სრულდება შემინვის სამუშაოები, უნდა იყოს შემოღობილი საფარი ფენილის მქონე ღობეებით.
7. მინის გადატანა მისი დაყენების ადგილზე უნდა ხდებოდეს უსაფრთხოების დაცვის სათანადო ღონისძიებათა განხორციელებით.

მუხლი 14. ელექტროსამონტაჟო სამუშაოები

1. ნებისმიერ ელექტროსამონტაჟო სამუშაოთა შესრულების დროს უნდა განხორციელდეს გაუთვალისწინებელი ჩართვის (წრედის დამცველები უნდა მოიხსნას) ან გამორთვის თავიდან აცილების ღონისძიებები.
2. ელექტრული წრედისა და აპარატურის გამოსაცდელად დენის მიწოდებისას საჭიროა დაცული იქნეს შესაბამისი წესები.
3. კაბელური ხაზების გაყვანისას საჭიროა დაცული იქნეს კაბელების გაყვანის პროექტით გათვალისწინებული წესები. ექსპლუატაციაში მყოფი კაბელის გაყვანა დასაშვებია მხოლოდ მისი გამორთვისა და დამიწების შემდეგ.
4. ელექტროგადამცემი საჰაერო ხაზების მონტაჟისას სავალდებულოა ელექტროგადამცემი ხაზების დამონტაჟებული უბნების დამიწება.

მუხლი 15. ელექტროსაშემდუღებლო და აირსაშემდუღებლო სამუშაოები

1. სამშენებლო მოედნებზე ელექტროტექნიკური მოწყობილობების გამოყენებამდე საჭიროა იზოლაციის შემოწმება, ხოლო გამოყენებისას - ექსპლუატაციის წესების დაცვა. მუშებს უნდა ჰქონდეთ სხეულის ღია ნაწილების დამცავი საშუალებები.
2. ელექტროშესადუღებელ აპარატებსა და მათ მკვებავ წყაროებში გათვალისწინებული და დაყენებული უნდა იყოს ძაბვის ქვეშე მყოფი ელემენტების საიმედო შემოღობვა.
3. წვიმისა და თოვლის დროს ელექტროშემდუღების სამუშაოთა შესრულება გადახურვის გარეშე დაუშვებელია.
4. კონსტრუქციის ელემენტების ჭრისას მიღებულ უნდა იქნეს მათი ჩამოვარდნის საწინააღმდეგო ზომები.
5. დახურულ სათავსში ელექტროსაშემდუღებლო და აირსაშემდუღებლო სამუშაოების შესრულების დროს სამუშაო ადგილები უზრუნველყოფილი უნდა იყოს ვენტილაციით ან განიავებით.
6. ჭურჭელი, რომელშიც მოთავსებული იყო წვადი სითხეები ან მჟავები, შედუღებამდე (ჭრამდე) უნდა გაიწმინდოს, გამოირეცხოს, გაშრეს და შემოწმდეს, რომ არ შეიცავდეს მავნე ნივთიერებების საშიშ კონსისტენციას.
7. ჩაკეტილი დახურული ტევადობის შიგნით ელექტრო-საშემდუღებლო და აირსაშემდუღებლო სამუშაოს ერთდროულად შესრულება დაუშვებელია.
8. გაზის ბალონების გადაზიდვა, შენახვა, მიღება და გადაცემა უნდა განხორციელდეს საექსპლუატაციო წესების დაცვით.
9. გაზის ბალონები დაცული უნდა იყოს დარტყმითი და მზის სხივების პირდაპირი მოქმედებისაგან, გამთბობი ხელსაწყოდან დაშორებული უნდა იყვნენ 1 მ-ზე მეტი მანძილით.
10. გაზის ბალონები უნდა ინახებოდეს სპეციალურ მშრალ და განიავებად სათავსებში. ცარიელი და გაზით

საცხე ბალონები უნდა ინახებოდეს ცალ-ცალკე. სამუშაოს დამთავრების შემდეგ გაზიანი ბალონები უნდა ინახებოდეს სპეციალურად გამოყოფილ ადგილას, სადაც უცხო პირთა შესვლა გამორიცხულია. გადასატანი გენერატორი უნდა გათავისუფლდეს კალციუმის კარბიდისაგან და გადატანილ იქნეს სპეციალურად გამოყოფილ ადგილზე.

11. ჟანგბადის ბალონების ექსპლუატაციის, შენახვისა და გადაადგილების დროს უნდა განხორციელდეს ღონისძიებები, რათა არ მოხდეს ბალონის შეხება საცხებ მასალებთან ან ზეთის ლაქის მქონე ტანსაცმელთან და ჩვრებთან.

12. დაუშვებელია აცეტილენის გენერატორების მოთავსება ხალხის მასობრივად ყოფნის ან გასასვლელ ადგილებში, აგრეთვე კომპრესორებით ან ვენტილატორებით ჰაერის ადების ადგილებში.

13. დაუშვებელია წნევის ქვეშე მყოფი დანადგარების საწვავითა და მავნე ნივთიერებებით შევსებული მილსადენების შედუღება, ჭრა და გაცხელება.

მუხლი 16. მიწისქვეშა სამუშაოები

1. მიწისქვეშა სამუშაოთა წარმოების დროს ყველა უბანი უზრუნველყოფილი უნდა იყოს ავარიის ლიკვიდაციისათვის საჭირო ინსტრუმენტების, მასალების, ხანძრის ჩასაქრობი საშუალებების მარაგით.

2. ჭაურის გაყვანისას სანგრევში მყოფი მუშები ზემოდან საგნის ვარდნისაგან დაცული უნდა იყვნენ სპეციალური დამცავი ფარით.

3. მიწისქვეშა სამუშაოთა წარმოებისას გამოყენებული ყველა ელექტრომოწყობილობა აფეთქებასაშიში პირობების არსებობისას დამზადებული უნდა იყოს არაფეთქებადი მასალისაგან.

4. შახტებისა და გვირაბების მუშა და ავარიული ელექტროგანათება უნდა განხორციელდეს სხვადასხვა დენის წყაროებიდან.

5. შახტისა და გვირაბების გაყვანისას უზრუნველყოფილი უნდა იყოს ადგილობრივი ვენტილაცია შედუღებისა და სხვა სამუშაოების შესრულებისას გამოყოფილი მავნე ნივთიერებებისგან დასაცავად.

6. დაწნების მეთოდით მილის ჰორიზონტალური გაყვანის დროს მილის შიგნით გრუნტის ხელით დამუშავება დასაშვებია მხოლოდ იმ შემთხვევაში, თუ გამორიცხულია სანგრევში გაზის ან წყლის მოდინება. მილში მყოფ მუშებთან უზრუნველყოფილი უნდა იყოს ორმხრივი კავშირი.

მუხლი 17. შენობა-ნაგებობების დემონტაჟი

1. შენობა-ნაგებობის სადემონტაჟო სამუშაოების დაწყებამდე გამორთული უნდა იყოს ქსელიდან წყლით, სითბოთი, გაზით და ელექტროენერგიით მომარაგება, კანალიზაცია და ტექნოლოგიური მილსადენები.

2. დაუშვებელია შენობა-ნაგებობების კონსტრუქციების ან დანადგარების დემონტაჟი ერთდროულად ერთი ვერტიკალის რამდენიმე იარუსზე, რათა არ მოხდეს ქვედა იარუსზე მომუშავეთა დაზიანება.

3. დაუშვებელია ისეთი კონსტრუქციების ან მათი ნაწილების ჩამოყრა/მოხვედრა გადახურვაზე, რომელთა ზემოქმედებამ შესაძლოა გადააჭარბოს გადახურვის კონსტრუქციის მზიდუნარიანობას.

4. შენობა-ნაგებობის დემონტაჟისათვის გამოყენებული მანქანები და მექანიზმები უნდა განლაგდეს კონსტრუქციის ჩამონგრევის ზონის გარეთ პროექტის შესაბამისად.

5. შენობა-ნაგებობების დანგრევისას სფერული უროთი ან სოლუროთი, მუშები და ინჟინერ-ტექნიკური პერსონალი უნდა იყვნენ დაშორებული დასანგრევ ობიექტს შენობა-ნაგებობის სიმაღლეზე მეტი მანძილით.

მუხლი 18. მშენებლობის უსაფრთხოების წესების დარღვევისათვის პასუხისმგებლობა განისაზღვრება „არქიტექტურულ-სამშენებლო საქმიანობაზე სახელმწიფო ზედამხედველობის შესახებ“ საქართველოს კანონის შესაბამისად.

საჭირო მანქანა-მექანიზმების ჩამონათვალი

N	მანქანა-მექანიზმების დასახელება	საიდენტიფიკაციო მონაცემები
1	ავტოგრეიდერი	1
2	ფრეზის დანადგარი	1
3	ავტოგუდრონატორი	1
4	ასფალტის დამგები	1
5	სატკეპნი	4
6	ექსკავატორი	1
7	ამწე	2
8	ავტობეტონსარევი	1
9	ავტოთვითმცლელი	4
10	ბორტიანი მანქანა	1

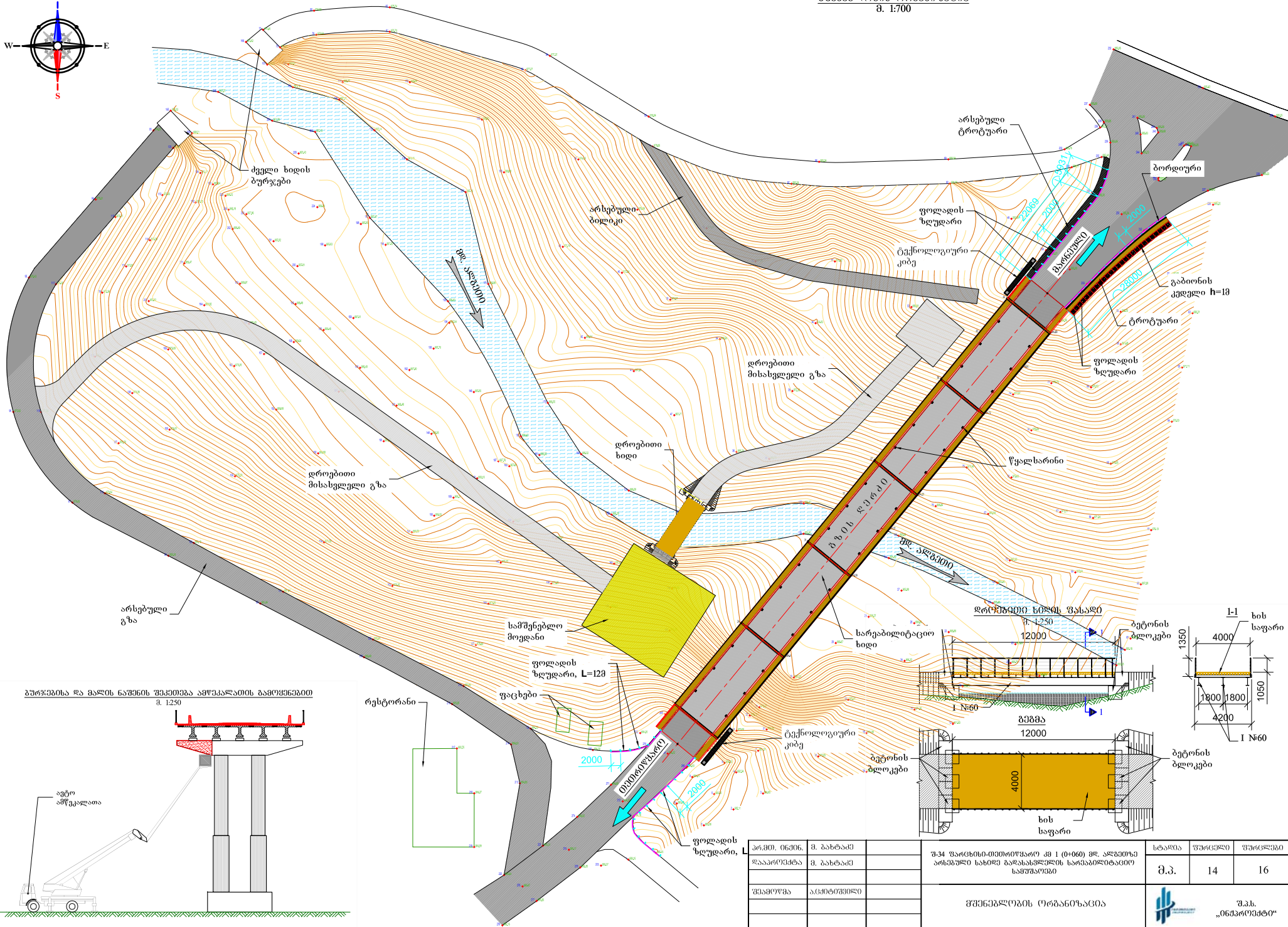
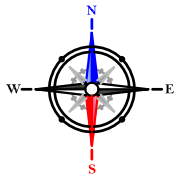

ბურჟინისა და მალის ნაშენის შექმნის ამოცანათა გამოყენებით
მ. 1:250

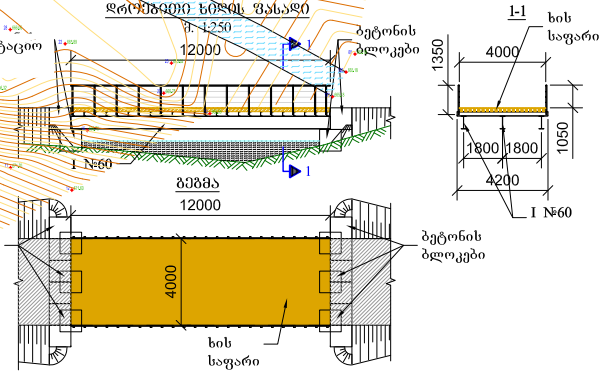
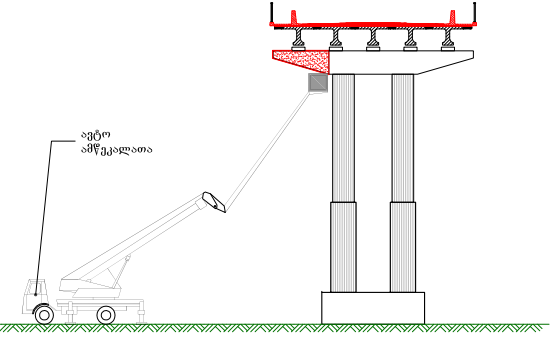

პრ.პი. 06306.	მ. ბახტაძე		შპს "საინჟინრო პროექტი" მ. 1 (0+060) ფ. კლავიშა	სტაბი	ფურცელი	ფურცლები
დაარსებისა	მ. ბახტაძე		არსებული სახლი დასახლებულს სარეაბილიტაციო სამუშაოები	მ.პ.	14	16
შენიშვნა	ანკირებისა		შპს "საინჟინრო პროექტი"			

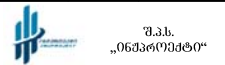

შ.პ.ს.
„ინჟინროპროექტი“