

ხელშეკრულება  
სახელმწიფო შესყიდვის შესახებ N10.32/30/42

ქ. თბილისი,

30.04.2018 წ.

1. ხელშეკრულების მხარეები

ერთის მხრივ ქალაქ თბილისის მუნიციპალიტეტის საბურთალოს რაიონის გამგეობა (შემდგომში - შემსყიდველი), წარმოდგენილი გამგებლის გაიოზ ვასაძის სახით და მეორეს მხრივ შ.პ.ს. „გამა“ (შემდგომში - მიმწოდებელი), წარმოდგენილი დირექტორის ნიკოლოზ პეტრიაშვილის სახით, საქართველოში მოქმედი კანონმდებლობის შესაბამისად და მათი გათვალისწინებით, შეთანხმდნენ სახელმწიფო შესყიდვის შესახებ ხელშეკრულების პირობებზე და სახელმწიფო შესყიდვის შესახებ ხელშეკრულების დადების თაობაზე.

2. ხელშეკრულების (შესყიდვის) ობიექტი, შესყიდვის საშუალება,  
ხელშეკრულების ღირებულება, ხელშეკრულების ძალაში შესვლა და მოქმედების ვადა

- 2.1 ხელშეკრულების (შესყიდვის) ობიექტია - დილომი-ვამლიჯვრის საუბნო სამსახურის ოფისის სარემონტო სამუშაოების შესყიდვა, რომელიც განსაზღვრული მიმწოდებლის სამუშაოების ხარჯთაღრიცხვაში, რომელიც თან ერთვის ხელშეკრულებას და წარმოადგენს მის განუყოფელ ნაწილს.
- 2.2 შესყიდვის საშუალება - ელექტრონული ტენდერი აუქციონის გარეშე.
- 2.3 ელექტრონული ტენდერის აუქციონის გარეშე განცხადების ნომერი - NAT180004729;
- 2.4 ხელშეკრულების ღირებულება შეადგენს - 24 147 (ოცდაოთხი ათას ასორმოცდაშვიდი) ლარს, ყველა გადასახადის ჩათვლით.
- 2.5 კლასიფიკატორის კოდი 45400000
- 2.6 ხელშეკრულება ძალაში შედის გაფორმებისთანავე და ძალაშია 2018 წლის 30 ივლისის ჩათვლით.

3. სამუშაოს შესრულების პირობები, ვადა და ადგილი

- 3.1 სამუშაოების დასრულების ვადა - ხელშეკრულების გაფორმებიდან 2 (ორი) თვის ვადაში.
- 3.2 თუ კი სამუშაოების უსაფრთხო წარმოებისთვის საჭიროა შესაბამის სამსახურებთან შეთანხმებული, უსაფრთხოების სქემით სამუშაოების წარმოება, მიმწოდებელი ვალდებულია სრულად დაიცვას შეთანხმებული სქემით განსაზღვრული პერიმეტრი შესაბამისი მარეგულირებელი ნიშნებით;
- 3.3 მიმწოდებელი ვალდებულია სამუშაოების შესრულებისას წარმოქმნილი ნარჩენები განათავსოს შესმსყიდველის მიერ მითითებულ ადგილზე - მისამართი:
- 3.8 მიწოდების ადგილი - ქ. თბილისის, ი.პეტრიწის ქ. N10.

4. შესრულებული სამუშაოს ხარისხი და გარანტია

- 4.1 შესრულებული სამუშაოს ხარისხის საგარანტიო ვადად განისაზღვროს საბოლოო მიღება-ჩაბარების აქტის გაფორმებიდან 3 (სამი) წელი.
- 4.2 სამუშაოების დასრულების შემდეგ საგარანტიო ვადის პერიოდში რაიმე წუნის (ნაკლოვანებები, დეფექტი) აღმოჩენის შემთხვევაში, თუ დადგინდება რომ აღნიშნული წუნი (ნაკლოვანებები, დეფექტი) გამოწვეულია უხარისხო ან/და არაჯეროვანი შესრულებით, მიმწოდებელი ვალდებულია აღმოფხვრას უხარისხოდ შესრულებული სამუშაოები საკუთარი ხარჯებით.
- 4.3 სამუშაოს ხარისხის დაცვის უზრუნველსაყოფად მიწოდებული სამუშაოს ღირებულებიდან დაკავებული იქნება 2,5%. დაკავებული 2,5%-ის გადახდა მოხდება ხარვეზების აღმოფხვრის და საგარანტიო ვადის გასვლის შემდეგ.
- 4.4 მიმწოდებლის მხრიდან, არაუგვიანეს 2018 წლის 25 დეკემბრის ჩათვლით, დაკავებულ 2,5%-ზე უპირობო, გამოუთხოვადი საბანკო გარანტიის ( გარანტია წარმოდგენილი უნდა იქნას საქართველოს ეროვნული ბანკის მიერ ლიცენზირებული საბანკო დაწესებულებიდან ან სსიპ „საქართველოს დაზღვევის სახელმწიფო ზედამხედველობის სამსახურის“ მიერ ლიცენზირებული სადაზღვევო კომპანიიდან, ეროვნულ ვალუტაში - ლარში.) წარმოდგენის შემთხვევაში, მიმწოდებელს ჩაერიცხება გარანტიით განსაზღვრული თანხა.
- 4.5 თუ მიმწოდებელი არ ასრულებს 4.2 პუნქტის მოთხოვნებს მაშინ 4.3 პუნქტით განსაზღვრული 2,5% არ ანაზღაურდება და მიმართული იქნება ბიუჯეტში, როგორც ხელშეკრულების დარღვევისთვის განკუთვნილი ჯარიმა.

მ. კვარაცხელიძე



გ. კვარაცხელიძე

4.6 თუკი ხელშეკრულების საგარანტიო პერიოდის ვადის გასვლამდე გამოვლენილი ხარვეზების შედეგად შემსყიდველს მიაღდა ზარალი 2,5%-ზე მეტი ოდენობით, მიმწოდებელი იღებს ვალდებულებას გადაუხადოს შემსყიდველს დანარჩენი ზარალის ღირებულება ან აღმოფხვრას წუნი საკუთარი ხარჯებით.

## 5. ხელშეკრულების შესრულების კონტროლი (ინსპექტირება)

5.1 ხელშეკრულებით ნაკისრი ვალდებულებების შესრულების კონტროლს ნებისმიერ ეტაპზე ახორციელებს შემსყიდველი.

5.2 მიმწოდებლის მიერ ხელშეკრულებით ნაკისრი ვალდებულებების შესრულების კონტროლზე ინსპექტირებას შემსყიდველის მხრიდან განახორციელებენ ქალაქ თბილისის მუნიციპალიტეტის საბურთალოს რაიონის გამგეობის თანამშრომლები, ხოლო ტექნიკურ ზედამხედველობას ა(ა)იპ თბილისის მუნიციპალური ლაბორატორია.

5.3 მიმწოდებელი ვალდებულია საკუთარი რესურსებით უზრუნველყოს შემსყიდველი კონტროლის (ინსპექტირების) ჩატარებისათვის აუცილებელი პერსონალით, ტექნიკური საშუალებებით და სხვა სამუშაო პირობებით.

5.4 იმ შემთხვევაში, თუ შემსყიდველი კონტროლის (ინსპექტირების) მიზნით გამოიყენებს საკუთარ ან მოწვეულ პერსონალს, მის შრომის ანაზღაურებას უზრუნველყოფს თვით შემსყიდველი.

## 6. შესყიდვის ობიექტის მიღება-ჩაბარების წესი

6.1 სამუშაოს ან მისი ნაწილის მიღება-ჩაბარება ხორციელდება ა(ა)იპ „თბილისის მუნიციპალური ლაბორატორიის“ მიერ დადასტურებული ფორმა N2-ის საფუძველზე. ამასთან, სამუშაოების (ან მისი ნაწილის) შესრულების თარიღად ჩაითვლება „შესრულებული სამუშაოების აქტში“ მითითებული თარიღი, დადასტურებული ტექნიკური ზედამხედველის მიერ.

6.2 იმ შემთხვევაში, თუ შესრულებული სამუშაო ან მისი ნაწილი არ აკმაყოფილებს ხელშეკრულებით გათვალისწინებულ მოთხოვნებს, შემსყიდველი ან/და მისი უფლებამოსილი პირი აცნობებს მიმწოდებელს შემოწმების შედეგებს დაწუნებული სამუშაოს მოცულობისა და წუნდების მიზეზის მითითებით. შემსყიდველი უფლებამოსილია, საკუთარი შეხედულებისამებრ განუსაზღვროს მიმწოდებელს გონივრული ვადა, მაგრამ არაუმეტეს 7(შვიდი) კალენდარული დღისა, დაწუნებული სამუშაოს გამოსწორების მიზნით. აღნიშნული ვადის დარღვევის შემთხვევაში მიმწოდებელს დაეკისრება ხელშეკრულების 8.5 პუნქტით გათვალისწინებული პირგასამტეხლო, შემსყიდველის მიერ განსაზღვრული გონივრული ვადის ბოლო თარიღიდან ნაკლოვანების საბოლოო აღმოფხვრამდე.

6.3 იმ შემთხვევაში, როდესაც ხარჯთაღრიცხვით განსაზღვრული სამუშაოების მოცულობების ცვლილება არ იწვევს ხელშეკრულების ღირებულების გაზრდას, აღნიშნული სამუშაოების მოცულობები შესაძლებელია შეიცვალოს (დაზუსტდეს), აღმოჩენილი შესასრულებელი სამუშაოების გათვალისწინებით, ხელშეკრულების 5.2 პუნქტით განსაზღვრულ პირ(ებ)თან მიღწეული წინასწარი შეთანხმების საფუძველზე, რაზეც გაფორმდება შესაბამისი მიღება-ჩაბარების აქტი.

6.4 შემსყიდველის მხრიდან ხელშეკრულებით გათვალისწინებული მიღება-ჩაბარების აქტ(ებ)ის გაფორმებაზე უფლებამოსილ პირ(ებ)ს წარმოადგენენ ქალაქ თბილისის მუნიციპალიტეტის საბურთალოს რაიონის გამგეობის თანამშრომლები.

6.5 შესყიდვის ობიექტის (მისი ნაწილის, ეტაპის) მიღების და/ან საბოლოო შემოწმების შედეგად გამოვლენილი დეფექტის ან ნაკლის აღმოფხვრას საკუთარი ხარჯებით უზრუნველყოფს მიმწოდებელი.

6.6 მიღება-ჩაბარების აქტების გაფორმების პარალელურად, მიმწოდებელი ვალდებულია წარმოუდგინოს შემსყიდველს შესაბამისი საგადასახადო დოკუმენტაცია (მოქმედი კანონმდებლობის შესაბამისად).

## 7. ანგარიშსწორება და ანგარიშსწორების ვალუტა

7.1 ანგარიშსწორება მოხდება უნაღდო ანგარიშსწორებით ლარში.

7.2 ანგარიშსწორება მოხდება 2018 წ. ბიუჯეტის სახსრებით, კონკრეტულ ობიექტზე (მისამართზე) სამუშაოების სრულად დასრულების და მიღება-ჩაბარების აქტის გაფორმებიდან 10 (ათი) სამუშაო დღის ვადაში.

7.3 მიმწოდებელს ხელშეკრულების პირობების დარღვევისათვის საჯარიმო სანქციით დაკისრებული თანხა დაექვითება მიღება-ჩაბარების აქტით განსაზღვრული შესრულებული სამუშაოს ღირებულებიდან და მიმართული იქნება ბიუჯეტის ერთიან ანგარიშზე.

7.4 წინასწარი ანგარიშსწორება (ავანსი) არ გამოყენება.

**8. ხელშეკრულების პირობების შეუსრულებლობა**  
(საჯარიმო სანქციები, ფორმა, ოდენობა, და გადახდის ვადები)

8.1 ფორს-მაჟორული პირობების გარდა, ხელშეკრულების დამდები მხარეების მიერ ხელშეკრულების პირობების შეუსრულებლობის, არაჯეროვნად შესრულების ან/და დაგვიანებით შესრულების შემთხვევაში გამოიყენება საჯარიმო სანქციები.

8.2 სამუშაოების დაწყების 3 (სამი) კალენდარულ დღეზე მეტი ვადით გადაცილების შემთხვევაში მიმწოდებელს დაეკისრება საჯარიმო სანქცია ხელშეკრულების ღირებულების 0,02%-ის ოდენობით.

8.3 ხელშეკრულების 3.2 პუნქტის დარღვევის შემთხვევაში, მიმწოდებელს დაეკისრება საჯარიმო სანქცია ხელშეკრულების ღირებულების 0,02%-ის ოდენობით.

8.4 ხელშეკრულებით ნაკისრი ვალდებულებების შეუსრულებლობის ან არაჯეროვნად შესრულების შემთხვევაში მიმწოდებელს დაეკისრება ჯარიმის გადახდა (გარდა შესრულების ვადის და წერილობით განსაზღვრული ხარვეზის აღმოფხვრის გონივრული ვადის დარღვევისა) ყოველ ჯერზე ხელშეკრულების ღირებულების 0,02%-ის ოდენობით.

8.5 სამუშაოს დასრულების ვადის ან წერილობით განსაზღვრული ხარვეზის აღმოფხვრის გონივრული ვადის დარღვევის შემთხვევაში, მიმწოდებელს დაეკისრება პირგასამტეხლო ხელშეკრულების საერთო ღირებულების 0,02%-ის ოდენობით ყოველ ვადაგადაცილებულ დღეზე.

8.6 ხელშეკრულების 7.2 პუნქტის მოთხოვნის დარღვევის შემთხვევაში, შემსყიდველს დაეკისრება პირგასამტეხლო ჩასარიცხი თანხის 0,02 %-ის ოდენობით, ყოველ ვადაგადაცილებულ დღეზე.

8.7 საჯარიმო სანქციების გადახდა არ ათავისუფლებს ხელშეკრულების მხარეებს ძირითადი ვალდებულებების შესრულებისაგან.

**9. ხელშეკრულების შეწყვეტა**

9.1 ხელშეკრულების დამდები ერთ-ერთი მხარის მიერ ხელშეკრულების პირობების შეუსრულებლობის ან არაჯეროვნად შესრულების შემთხვევაში მეორე მხარეს შეუძლია მიიღოს გადაწყვეტილება ხელშეკრულების სრული ან მისი ცალკეული პირობის მოქმედების ცალმხრივად შეწყვეტის შესახებ.

9.2 მიმწოდებელი ვალდებულია შეატყობინოს შემსყიდველს ცალმხრივად შეწყვეტის შესახებ მიღებული გადაწყვეტილება, მისი მიღების საფუძველი და ამოქმედების თარიღი, ხოლო შემსყიდველმა აცნობოს მიმწოდებელს ცალმხრივად შეწყვეტის შესახებ მიღებული გადაწყვეტილება და ამოქმედების თარიღი.

9.3 ხელშეკრულების შეწყვეტისას მხარეს შეუძლია მოითხოვოს ზიანის ანაზღაურება, რომელიც მას მიადგა მეორე მხარის მიერ ხელშეკრულებით ნაკისრი ვალდებულების შეუსრულებლობით.

9.4 ხელშეკრულების ცალკეული პირობების მოქმედების შეწყვეტა არ ათავისუფლებს მხარეებს დანარჩენი ვალდებულებების შესრულებისაგან.

9.5 შემსყიდველს შეუძლია მიიღოს გადაწყვეტილება ხელშეკრულების ცალმხრივად შეწყვეტის შესახებ, მათ შორის შემდეგ შემთხვევებში:

ა) მიმწოდებლის მიერ წერილობითი დავალების ჩაბარებიდან (შემსყიდველისაგან) სამუშაოების დაწყების 10(ათი) კალენდარულ დღეზე მეტი ვადით გადაცილების შემთხვევაში.

ბ) მიმწოდებლის მიერ შემსყიდველისაგან გადაცემულ კონკრეტულ ობიექტზე სამუშაოების დასრულების ვადის 10(ათი) კალენდარულ დღეზე მეტი ვადით გადაცილების შემთხვევაში.

გ) მიმწოდებლის მიერ ხარვეზების გამოსწორებაზე უარის თქმის ან არ გამოსწორების შემთხვევაში;

დ) თუ შემსყიდველისათვის ცნობილი გახდა, რომ მისგან დამოუკიდებელი მიზეზების გამო იგი ვერ უზრუნველყოფს ხელშეკრულებით ნაკისრი ვალდებულებების შესრულებას;

ე) საქართველოს კანონმდებლობით გათვალისწინებულ სხვა შემთხვევებში, მათ შორის მიმწოდებლის მიერ ხელშეკრულების ნაკისრი ვალდებულების ნებისმიერი ისეთი დარღვევის დროს, რაც შეუძლებელს ხდის ნორმალური სახელშეკრულებო ურთიერთობის გაგრძელებას, ან იწვევს შემსყიდველის ინტერესის დაკარგვას სახელშეკრულებო ურთიერთობის გაგრძელებისადმი.

9.6 ამ მუხლის მე-5 პუნქტში მითითებულ შემთხვევებში შემსყიდველი ვალდებულია აუნაზღაუროს მიმწოდებელს ფაქტიურად შესრულებული სამუშაოების ღირებულება.

**10. ფორს-მაჟორი**

10.1 ფორსმაჟორი - სტიქიური მოვლენები, გაფიცვები, საბოტაჟი ან სხვა საწარმოო არეულობა, სამოქალაქო მღელვარება, ომი, ბლოკადა, აჯანყება, მიწისძვრა, მეწყერების ჩამოწოლა, ეპიდემია, წყალდიდობა და სხვა მსგავსი მოვლენები, რომელიც არ ექვემდებარება მხარეთა კონტროლს და რომელთა თავიდან აცილებაც მათ მიერ შეუძლებელია. ფორსმაჟორად არ ითვლება მიმწოდებლის ფინანსური მდგომარეობის გაუარესება, თუ ეს ჩამოთვლილ მოვლენებთან არ არის დაკავშირებული. ამ დროს მხარეებს შორის ხელშეკრულების შესაბამისად გადასახდელ თანხაზე ფორსმაჟორის შემთხვევაში გათვალისწინებული შეღავათები არ ვრცელდება.

10.2 ხელშეკრულების პირობების ან რომელიმე მათგანის მოქმედების შეჩერება ფორს-მაჟორული გარემოებების დადგომის გამო არ იქნება განხილული როგორც ხელშეკრულების პირობების შეუსრულებლობა ან დარღვევა და არ გამოიწვევს საჯარიმო სანქციების გამოყენებას და მიმწოდებლისათვის ხელშეკრულების შესრულების გარანტიის დაუბრუნებლობას.

10.3 ფორს-მაჟორული გარემოებების დადგომის შემთხვევაში ხელშეკრულების დამდებმა მხარემ, რომლისთვისაც შეუძლებელი ხდება ნაკისრი ვალდებულებების შესრულება, დაუყოვნებლივ უნდა გაუგზავნოს მეორე მხარეს წერილობითი შეტყობინება ასეთი გარემოებების და მათი გამომწვევი მიზეზების შესახებ. თუ შეტყობინების გამგზავნი მხარე არ მიიღებს მეორე მხარისაგან წერილობით პასუხს, იგი თავისი შეხედულებისამებრ, მიზანშეწონილობისა და შესაძლებლობისა და მიხედვით აგრძელებს ხელშეკრულებით ნაკისრი ვალდებულებების შესრულებას და ცდილობს გამონახოს ვალდებულებების შესრულების ისეთი ალტერნატიული ხერხები, რომლებიც დამოუკიდებელი იქნებიან ფორს-მაჟორული გარემოებების ზეგავლენისაგან.

10.4 იმ შემთხვევაში თუ ფორს-მაჟორული გარემოებების დადგომის გამო, იცვლება ხელშეკრულებით გათვალისწინებული რომელიმე პირობა, აღნიშნული ცვლილება უნდა გაფორმდეს მხარეთა წერილობითი შეთანხმების სახით.

## 11. უსაფრთხოება და გარემოს დაცვა

11.1 მიმწოდებელმა სამუშაოების განხორციელების განმავლობაში საქართველოს მოქმედი კანონმდებლობის და არსებული ნორმების შესაბამისად, უნდა მიიღოს აუცილებელი ზომები ტექნიკური უსაფრთხოების და გარემოს დაცვის უზრუნველსაყოფად.

11.2 მიმწოდებელმა უნდა უზრუნველყოს სამუშაო ადგილის ფარგლებში გარემოზე ეკოლოგიური ზემოქმედების, მუშაობით გამოწვეული ხმაურის, ვიბრაციის და მტვრის გავლენის მინიმუმადე დაყვანა.

11.3 მიმწოდებელი საქართველოში ტექნიკური უსაფრთხოების და გარემოს დაცვასთან დაკავშირებით მოქმედი კანონების და ნორმების შესაბამისად ვალდებულია მიიღოს უსაფრთხოების აუცილებელი ზომები მშენებლობის ზონაში ხანძრის გაჩენის და აფეთქების თავიდან ასაცილებლად.

11.4 მიმწოდებელი ვალდებულია სამუშაოები შესასრულოს საქართველოში მოქმედი კანონმდებლობით დადგენილი უსაფრთხოების ნორმების დაცვით. აღნიშნულ ნორმათა დარღვევის შემთხვევაში, მიმწოდებელს ყოველ კონკრეტულ დარღვევაზე დაეკისრება შესაბამისი კანონმდებლობით გათვალისწინებული ჯარიმა.

11.5 ჯარიმის გადახდა მიმწოდებელს არ ათავისუფლებს დარღვევის აღმოფხვრისაგან.

## 12. ხელშეკრულებაში ცვლილებების შეტანა

12.1 თუ რაიმე წინასწარ გაუთვალისწინებელი მიზეზების გამო წარმოიშობა ხელშეკრულების პირობების შეცვლის აუცილებლობა, ცვლილებების შეტანის ინიციატორი ვალდებულია შეატყობინოს მეორე მხარეს შესაბამისი ინფორმაცია. ამავე დროს შემსყიდველი არ არის ვალდებული წარუდგინოს მიმწოდებელს რაიმე მტკიცებულებანი იმ გარემოებებთან დაკავშირებით, რომლების გამოც წარმოიშვა ხელშეკრულების პირობების შეცვლის აუცილებლობა.

12.2 ხელშეკრულების პირობების ნებისმიერი ცვლილება (მათ შორის მხარეთა შეთანხმებით ხელშეკრულების შეწყვეტა) უნდა გაფორმდეს წერილობით - მხარეთა შეთანხმების სახით და დანართის სახით უნდა დაერთოს ხელშეკრულებას. მხარეთა წერილობითი შეთანხმება ცვლილების თაობაზე, ჩაითვლება ხელშეკრულების განუყოფელ ნაწილად.

## 13. ღირებულება

13.1 მხარეთა შეთანხმებით დასაშვებია ხელშეკრულების საერთო ღირებულების შეცვლა.

13.2 ხელშეკრულების ღირებულების პარამეტრების (ერთეულის ფასის) შეცვლა დაუშვებელია, თუ ამ ცვლილების შედეგად იზრდება ჯამური ღირებულება ან უარესდება ხელშეკრულების პირობები შემსყიდველი ორგანიზაციისთვის, გარდა საქართველოს სამოქალაქო კოდექსის 398-ე მუხლით დადგენილი შემთხვევებისა.

13.3 საქართველოს სამოქალაქო კოდექსის 398-ე მუხლით გათვალისწინებული პირობების დადგომის შემთხვევაში, დაუშვებელია სახელმწიფო შესყიდვის შესახებ ხელშეკრულების ჯამური ღირებულების 10%-ზე მეტი ოდენობის გაზრდა.

13.4 ხელშეკრულების ღირებულების შეცვლა ფორმდება მხარეთა წერილობითი შეთანხმების სახით.

## 14. ურთიერთობა ხელშეკრულების დამდებ მხარეებს შორის

14.1 ნებისმიერი ოფიციალური ურთიერთობა ხელშეკრულების დამდებ მხარეებს შორის უნდა ატარებდეს წერილობით ფორმას. წერილობითი შეტყობინება, რომელსაც ერთი მხარე ხელშეკრულების შესაბამისად უგზავნის მეორე მხარეს, იგზავნება საფოსტო გზავნილის სახით. ოპერატიული კავშირის დამყარების მიზნით დასაშვებია შეტყობინების მეორე მხარისათვის მიწოდება ტელეფონის, ელექტრონული ფოსტის ან ფაქსის

გაგზავნის გზით იმ პირობით, რომ შეტყობინების ორიგინალი შემდგომში წარედგინება მეორე მხარეს უშუალოდ ან ხელშეკრულებაში მითითებულ მისამართზე საფოსტო გზავნილის გაგზავნის მეშვეობით.

14.2 ხელშეკრულებაში მონაწილე ორივე მხარე ვალდებულია, ხელშეკრულების მოქმედების პერიოდში საკონტაქტო პირ(ებ)ის ან ინფორმაციის ცვლილება წერილობითი სახით აცნობოს მეორე მხარეს.

14.3 შეტყობინება შედის ძალაში ადრესატის მიერ მისი მიღების დღეს.

### 15. სადაო საკითხების გადაწყვეტა

15.1 ხელშეკრულების დამდები მხარეები თანხმდებიან მასზედ, რომ ხელშეკრულების ან მასთან დაკავშირებული საკითხების ირგვლივ მათ შორის წარმოქმნილი ნებისმიერი დავა შესაძლებელია გადაწყდეს მხარეთა შეთანხმებით.

15.2 თუ ასეთი მოლაპარაკების დაწყებიდან 30 (ოცდაათი) დღის განმავლობაში შემსყიდველი და მიმწოდებელი ვერ შეძლებენ სადაო საკითხების თაობაზე შეთანხმებას, ნებისმიერ მხრეს დავის გადაწყვეტის მიზნით შეუძლია დადგენილი წესით მიმართოს საქართველოს სასამართლოს.

15.3 ინტელექტუალურ საკუთრებასთან დაკავშირებული უფლებებით გათვალისწინებული ვალდებულებების დაცვა და ამ უფლებების გამოყენების პროცესში წარმოშობილი დავების მოგვარება ეკისრება მიმწოდებელს

15.4 ზიანის ანაზღაურებასთან დაკავშირებით, გამოიყენება საქართველოს სამოქალაქო კოდექსის შესაბამისი მუხლები.

15.5 ხელშეკრულება დადებულია საქართველოს კანონმდებლობის შესაბამისად და ინტერპრეტირებული იქნება საქართველოს კანონმდებლობის მიხედვით.

### 16. სხვა პირობები

16.1. ამ ხელშეკრულებით გაუთვალისწინებელი პირობები რეგულირდება საქართველოს კანონმდებლობით.

16.2. ხელშეკრულება შედგენილია ქართულ ენაზე, ორ ეგზემპლარად, რომელთაგან თითოეულს აქვს თანაბარი იურიდიული ძალა და ინახება ხელმოწერ მხარეებთან. ხელშეკრულებასთან დაკავშირებული ნებისმიერი მიმოწერა შესრულებული უნდა იყოს ქართულ ენაზე.

16.3. წინამდებარე ხელშეკრულების ნებისმიერი ცვლილება ან დამატება ძალაშია მხოლოდ მას შემდეგ, რაც იგი წერილობითი ფორმითაა შედგენილი და ხელმოწერილი მხარეთა მიერ.

### 18. მხარეთა იურიდიული რეკვიზიტები

შემსყიდველი:

საბურთალოს რაიონის გამგეობა  
მის: მიცკევიჩის ქ. №29  
ს/კოდი: 205 303 820

მიმწოდებელი:

შ.პ.ს. „გამა +“  
მის: თიანეთი, 9 აპრილის ქ. №48, ბ. №34  
ს.ს. „თიბისი ბანკი“  
კოდი: TBCBGE22  
ა/ა № GE36TB7286436050100001  
ს/კ: 432 385 590

გამგეობის საპროტოკოლური განცხადებით  
  
გაიოს ვასაძე

დირექტორის განცხადებით  
  
ნიკოლოზ კვციიაშვილი

ხელწერილი  
ინტერესთა კონფლიქტის არარსებობის შესახებ

ქ. თბილისი

30 აპრილი, 2018 წელი

მე, ქვემოთ ხელისმომწერი ვადასტურებ, რომ დილომი-ვაშლიჯვრის საუბნო სამსახურის ოფისის სარემონტო სამუშაოების შესყიდვის მიზნით გამოცხადებულ ელექტრონულ ტენდერში (განცხადების ნომერი: NAT180004729), რომელშიც შ.პ.ს. „გამა+“-თან 2018 წლის 30 აპრილს გაფორმდა N1.1.13/30/42 ხელშეკრულებს, ჩემი მონაწილეობა არ ეწინააღმდეგება „სახელმწიფო შესყიდვების შესახებ“ საქართველოს 2005 წლის 20 აპრილის კანონის მე-8 მუხლის მოთხოვნებს და ინტერესთა კონფლიქტში არ ვიმყოფები მიმწოდებელთან.

საორგანიზაციო განყოფილების უფროსი



გიორგი სვანიძე

NAT180004729

ფასების ცხრილი (საბურთალოს რაიონი)



№	სამუშაო დასახელება	ტანჯ	რაოდენობა		ერთ. ფასი	ჯამი
			ნორმატიული ერთეულზე	სულ		
1	2	3	4	5	6	7
სამშენებლო სამუშაოები						
1	იატაკების დემონტაჟი	მ2		76.40		0.00
	შრომის დანახარჯები	მ2	1	76.40	2.00	152.80
2	მოჭიკული ფილის დემონტაჟი	მ2		12.88		0.00
	შრომის დანახარჯები	მ2	1	12.88	3.00	38.64
3	მღფ-ის კარებების დემონტაჟი	მ		4.00		0.00
	შრომის დანახარჯები	მ	1	4.00	8.00	32.00
4	კედლის დემონტაჟი, კარისა და ფანჯრის დიოების გახსნა	მ3		3.44		0.00
	შრომის დანახარჯები	მ3	1	3.44	12.00	41.28
5	შენიშნულიდან სამშენებლო ნაგვის ჩამონაწი და დატვირთვა ავტომობილებზე ხედილი	ტ		7.00		0.00
	შრომის დანახარჯები	ტ	1	7.00	10.00	70.00
6	სამშენებლო ნაგვის გატანა 25 კმ მანძილზე	ტ		7.00		0.00
	შრომის დანახარჯები	ტ	1	7.00	22.00	154.00
7	იატაკზე ქვიშა-ცემენტის ხსნარით მოჭიმვის მოწყობა	მ2		76.40		0.00
	შრომის დანახარჯები	მ2	1	76.40	3.20	244.48
	ცემენტის ხსნარი მ150	მ3	0.05	3.82	90.00	343.80
	სხვა მასალა	ლარი		25.00	25.00	25.00
8	კედლების მოპირკეთება კერამიკული მოჭიკული ფილებით	მ2		17.70		0.00
	შრომის დანახარჯები	მ2	1	17.70	12.00	212.40
	მკვლევარული მოჭიკული ფილები	მ2	1.04	18.41	16.00	294.56
	წვბოლ-ცემენტი	მ3	5	88.50	0.30	26.55



დამკვეთის სახელი	კმ	0.1	1.77	1.80	3.19
დამკვეთის სახელი	კმ	0.1	1.77	1.80	3.19
9 კერამოგრაფიის ფილმით იატაკის მოწყობა სამზარეულოში	მ2		11.20		0.00
შრომის დანახარჯები	მ2	1	11.20	12.00	134.40
კერამოგრაფიის ფილმები	მ2	1.04	11.65	16.00	186.40
წებო-ცემენტი	კმ	6	67.20	0.30	20.16
დამკვეთის სახელი	კმ	0.1	1.12	4.30	4.82
10 კერამოგრაფიის ფილმით 7სმ პლინტუსის მოწყობა	მ2		16.30		0.00
შრომის დანახარჯები	მ2	1	16.30	6.00	97.80
კერამოგრაფიის ფილმები	მ2	0.08	1.30	16.00	20.80
წებო-ცემენტი	კმ	1.1	17.93	0.30	5.38
11 იატაკზე ლამინირებული პარკეტის მოწყობა	მ2		65.20		0.00
შრომის დანახარჯები	მ2	1	65.20	4.80	312.96
ლაამინირებული პარკეტი 10 მმ-იანი, "პრაილა", ფერი დამკვეთთან შეთანხმებით.	მ2	1.03	67.16	24.00	1611.84
ქვა	მ2	1	65.20	0.30	19.56
12 პლინტუსის მოწყობა	მ2		65.40		0.00
შრომის დანახარჯები	მ2	1	65.40	6.00	392.40
პლინტუსი	მ2	1.1	71.94	3.00	215.82
სიდიკი	მ		5.00	8.00	40.00
13 იატაკზე ალუმინის გადახვევის მოწყობა	მ		2.00		0.00
შრომის დანახარჯები	მ	1	2.00	2.00	4.00
ალუმინის გადახვევა	მ		2.00	4.00	8.00
გვერდიანი	მ		1.00	10.00	10.00
14 თაბაშირ-მუყაოს ფილებით ტიხრების მოწყობა ლითონის კარკაზზე	მ2		18.72		0.00
შრომის დანახარჯები	მ2	1	18.72	5.00	93.60
თაბაშირ-მუყაოს ფილები ჩვ. ლითონის კარკაზით	მ2		18.72	12.00	224.64





	მინაბაზა	მ2		18.72	2.00	37.44
15	პერიმეტრის კედლების შეფუთვა თაბაშირ-მუყაოს ფილებით	მ2		143.70		0.00
	შრომის დანახარჯები	მ2	1	143.70	5.00	718.50
	თაბაშირ-მუყაოს ფილები ჩვეულებრივი ლითონის კარკასით	მ2	1	143.70	8.00	1149.60
16	ამსტრონგის ჭერის მოწყობა	მ2		72.00		0.00
	შრომის დანახარჯები	მ2	1	72.00	4.50	324.00
	ამსტრონგის ჭერი კარკასით	მ2	1.05	75.60	12.00	907.20
	დამხმარე მასალა	ლ	1	1.00	10.00	10.00
17	პლასტმასის ჭერის მოწყობა სველ წერტილში	მ2		2.80		0.00
	შრომის დანახარჯები	მ2	1	2.80	4.00	11.20
	პლასტმასის ჭერი კარკასით	მ2	1	2.80	12.00	33.60
	დამხმარე მასალა	ლ	1	1.00	10.00	10.00
18	ლითონის კარების რემონტი	ც		1.00		0.00
	შრომის დანახარჯები	ც	1	1.00	30.00	30.00
	საკეტი	ც	1	1.00	35.00	35.00
	პნეუმატური მკლავი	ც	1	1.00	25.00	25.00
19	მღვ. კარების მოწყობა	ც		5.00		0.00
	შრომის დანახარჯები	ც	1	5.00	20.00	100.00
	მღვ კარი	ც	1	5.00	200.00	1000.00
20	მეტალპლასტმასის ფანჯარის მოწყობა	კვმ		1.98		0.00
	შრომის დანახარჯები	კვმ	1	1.98	10.00	19.80
	მეტალპლასტმასის კარ-ფანჯარა	კვმ	1.05	2.08	70.00	145.60
	დამხმარე მასალა	ლ	1	1.00	10.00	10.00
21	მეტალპლასტმასის ფანჯარის რემონტი	ც		1.00		0.00
	შრომის დანახარჯები	ც	1	1.00	10.00	10.00
	ფანჯარის საკმეო	ც	1	1.00	14.00	14.00



დამსმარე მასალა	ლ	l	1.00	10.00	10.00
22 შესახვეული კიბისა და პანდუსის მოწყობა	კომპ		1.00		0.00
შრომის დანახარჯები	კომპ	1	1.00	80.00	80.00
ბეტონი	მ3	1	3.03	60.00	181.80
არმატურა	ტ		0.30	1800.00	540.00
საქალაქე ფარი	მ2		16.32	7.70	125.66
ბანალტის ქვა	მმ.მ		9.99	36.00	359.64
მოაჯირი	გრ.მ		6.60	5.25	34.65
დამსმარე მასალა	ც		1.00	9.00	9.00
23 კედლების დამუშავება და შედგენა წყალმულსით	მ2		287.25		0.00
შრომის დანახარჯები	მ2	1	287.25	2.00	574.50
წყალმულსია	კმ	0.63	180.96	2.50	452.40
24 ფასადის კედლის დამუშავება და შედგენა	მ2		30.96		0.00
შრომის დანახარჯები	მ2	1	30.96	3.00	92.88
წყალმულსია	კმ	0.63	19.50	3.00	58.50
25 ფანჯრის ლითონის გისოსების დემონტაჟი.	მ2		9.70		0.00
<del>შრომის დანახარჯები</del>	მ2		9.70	5.00	48.50
26 ფანჯრის ლითონის გისოსების მოწყობა-მონტაჟი	მ2		13.00		0.00
შრომის დანახარჯები	მ2		13.00	6.00	78.00
ლითონის კუთხიანა 50მმ	გრ/მ		33.00	4.90	161.70
ლითონის გლინულა 15მმ	გრ/მ		9.00	1.20	10.80
პეტლი	წმმ		5.00	2.00	10.00
ურდული	წმმ		5.00	2.00	10.00
27 ლითონის კარბებისა და გისოსების შედგენა ზეთიანი საღებავით.	მ2	1	11.95	1.00	0.00
შრომის დანახარჯები	მ2		11.95		11.95
სადგენი ზეთიანი	მ	0.5	5.97	4.00	23.88

ფიცი	ტუპ	1.00	0.40	0.40
28 სამშენებლო მასალების შეზიდვა შენობაში ხელოთ	ბ	20	15.00	300.00
ვალეტროსა				
1 ელ. ბაგენილობის მონტაჟი	გრ.მ	100.00		0.00
შრომის დანახარჯები	გრ.მ	100.00	2.00	200.00
ელ. სადენი 2*2.5882	ც	100.00	1.20	120.00
გამანაწილებელი კოლოფი	ც	6.00	5.00	30.00
	ც	31.00		0.00
2 ელ. ბაგენილობის ფურნიტურის მოწყობა	წვრტ	31.00	3.80	117.80
შრომის დანახარჯები	წვრტ	9.00	3.50	31.50
ჩამოთველი	ც	22.00	3.50	77.00
ელ.როზეტი	ც	14.00		0.00
3 ამსტრონგის სანათი	წვრტ	14.00	5.00	70.00
შრომის დანახარჯები	წვრტ	14.00	40.00	560.00
სანათი 18*4 ვტი	ც	1.00	8.00	8.00
სამონტაჟო მასალა	კომპ			0.00
სამშენებლო ნივთი სრული კომპლექტით (კარადით, შპსკაიდეკლთან შეთანხმებით)	ცალი	1.00		0.00
შრომის დანახარჯები	ცალი	1.00	70.00	70.00
4 ელექტრო დამგრძელებელი (მინიმუმ სამშენებლოგლიანი, 5-6 მეტრიანი)	ცალი	10.00	14.00	140.00
წყალი და კანალიზაცია				
კანალიზაციის ქსელის მოწყობა	კომ	2.00		0.00
შრომის დანახარჯები	კომ	2.00	17.20	34.40
მასალები	კომ	2.00	17.20	34.40
5 წყალმომარაგების ქსელის მოწყობა	კომ	2.00		0.00
შრომის დანახარჯები	კომ	2.00	10.00	20.00
მასალები	კომ	2.00	10.00	20.00
6 კანალიზაციის მონტაჟი	ც	6.00		0.00





შრომის დანახარჯები	6	1	6.00	6.40	38.40
ცენტრალური წყლის ენტილი	6		1.00	8.00	8.00
არეო კინტილი	6		5.00	5.00	25.00
4 უნიტაზის მოწყობა (ჩამრეცხი ავზით)	კომ		1.00		0.00
შრომის დანახარჯები	კომ	1	1.00	20.00	20.00
უნიტაზი (სრული კომპლექტაციით, შემსყიდველთან შეთანხმებით)	6		1.00	130.00	130.00
5 ხელსაბანის მოწყობა	კომ		2.00		0.00
შრომის დანახარჯები	კომ	1	2.00	15.00	30.00
ხელსაბანი	6		1.00	80.00	80.00
წყლის შემრევი	6		1.00	30.00	30.00
6 ტრაპის მოწყობა	ცალი		1.00		0.00
შრომის დანახარჯები	ცალი	1	1.00	10.00	10.00
ტრაპი	6		1.00	16.00	16.00
გაბიძობა					
1 გაბიძობის პანელური რადიატორების მონტაჟი მილგაყვანილობის მოწყობით (ნაგრ.მ)	6		6.00		0.00
შრომის დანახარჯები	6	1	6.00	15.00	90.00
პანელური რადიატორი 600-იანი	გრ.მ		6.60	115.00	759.00
რადიატორის შემოყვანილობა და გაბიძობა ენტილი	6	1.00	12.00	8.00	96.00
მილი 20მმ	გრ.მ		30.00	1.50	45.00
მილი 25მმ	გრ.მ		130.00	2.50	325.00
ფორნიტურა	კომ		1.00	20.00	20.00
კენტილი	6		2.00	5.00	10.00
საკიდი	კომ	1.00	6.00	2.00	12.00

2	გათბობის ქვების მონტაჟი (24 კმბ)	0	1.00		0.00
	შრომის დანახარჯები	0	1.00	35.90	35.90
	გათბობის ქვაბი 24 კმბ	0	1.00	1400.00	1400.00
	სულ ჯამი	ლარი			17519.87
	ზედნაღები ხარჯი	8%			1401.59
	ჯამი	ლარი			18921.46
	გამომიური დაგროვება	5%			946.07
	ჯამი	ლარი			19867.53
	გაუთვალისწინებელი ხარჯი	3%			596.03
	ჯამი	ლარი			20463.56
	ღ.ღ.შ	18%			3683.44
	სულ ჯამი	ლარი			24147.00

სულ: 24 147, 00 (ოცდაოთხი ათას ას ორმოცდაშვიდი ლარი და 00 თეთრი)

შემსრულებელი: შ.პ.ს "გამა +"  
 დირექტორი: ნიკოლოზ პეტრიაშვილი  
 მის: თიანეთი, 9 აპრილის ქ 48, კ34  
 ტელ: 579 06 99 07 ს/კ 432 385 590  
 GE 36 TB 7286436050100001 GEL  
 ელ.ფოსტა: dbezhishvili@gmail.com



პრეტენდენტის ხელმოწერა:

ნ.პეტრიაშვილი

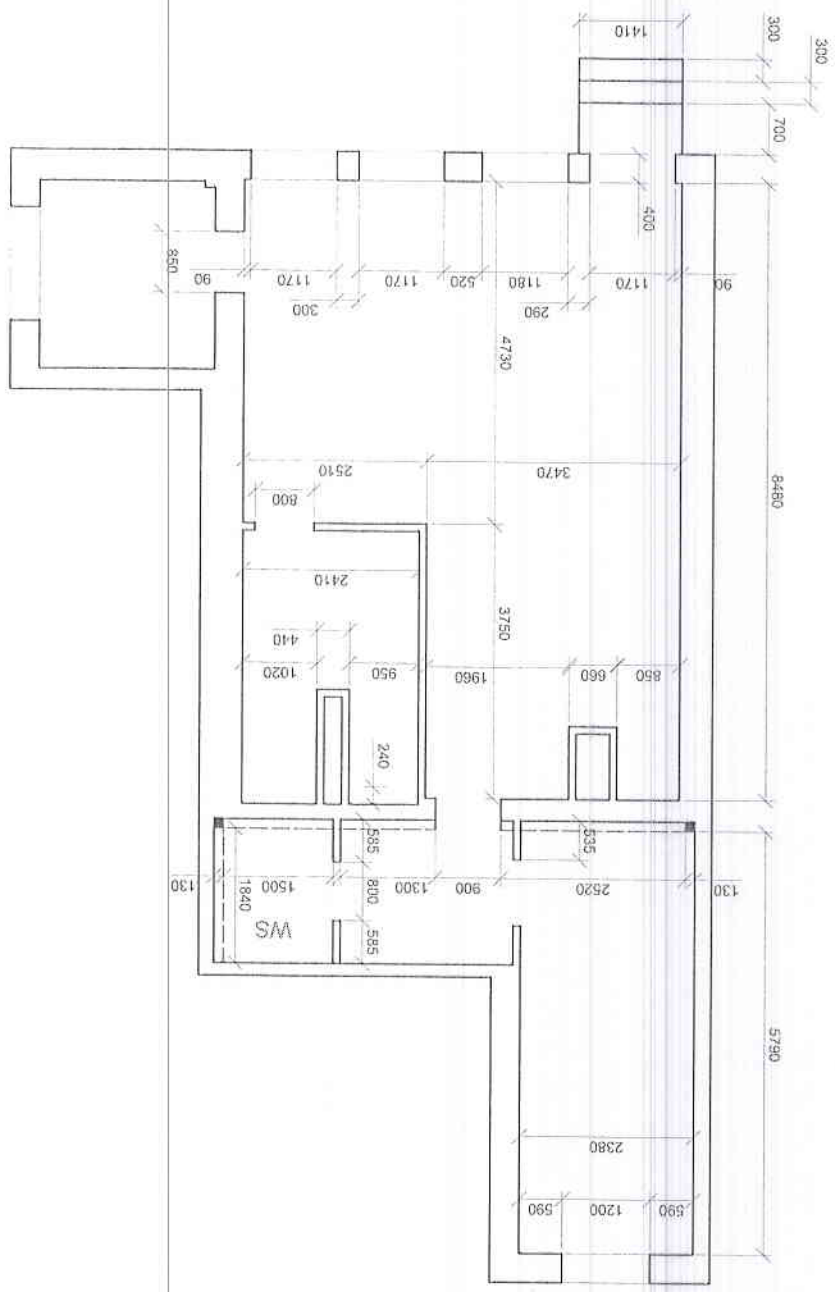

საბურთალოს რაიონის, ღიღი ღიღის საუბნო საგნის საპროექტო გეგმა  
ელმინატორიული კიბის საპროექტო გეგმა

შ 1:30

